RECUSADAS AS CONTAS DE LACERDA PELA COMISSÃO DE FINANÇAS DA AL

Rio, quinta-feira, 31 de outubro de 1962

Diario Carioca

Fundado em 17/7/1928 por
J. E. DE MACEDO SOARES
ANO XXXV — N.º 10.931

CGT oficializa ameaça de greve geral no país

Os dirigentes do Comando Geral dos Trabalhadores, do Pacto de Unidade e Ação Sindical e da Comissão Permanente das Organizações Sindicais oficializaram ontem, na sede da CNTI, a decisão de deflagrar greve geral, caso as violências policiais em São Paulo ultrapassem de um limite previsto pela praxe.

As paredes no Estado da Guanabara, em virtude do mês de novembro, o mês das greves, continuam normais: os empregados da Antártica estão parados há dois dias; os funcionários da Rádio Mauá ameaçam deflagrar, amanhã o movimento; enquanto os arrumadores vão paralisar seus serviços na faixa portuária, a partir de quarta-feira.

ANTARTICA

O impasse entre os representantes de empregados e à Companhia Antártica Paulista continua na estaca zero: trabalhadores reivindicam 110% de aumento salarial e os patrões oferecem 65%, embora tenham conseguido, recentemente, elevação nos preços das bebidas.

Na primeira reunião realizada ontem, no Tribunal Regional do Trabalho, sôbre o dissídio suscitado pela Antártica Paulista, não houve concordância das partes sôbre o problema do reajustamento de salários.

ARRUMADORES

Reunidos na sede do seu sindicato, os dirigentes dos arrumadores resolveram que só paralisarão o pôrto do Rio de Janeiro, na próxima quarta-feira, porque na reunião realizada ontem, pelos integrantes do Pacto de Unidade e Ação Sindical — PUA — os estivadores e portuários deliberaram não participar de um Grupo de Trabalho constituído pelo ministro Expedito Machado, visando solucionar o impasse entre as duas categorias profissionais.

A coisa se complica e o ministro da Viação não tem uma solução: se atender portuários, os arrumadores páram o pôrto, se fizer ao contrário são os portuários que não trabalham.

RADIO MAUÁ

Os empregados da Rádio Mauá, que não recebem vencimentos há três meses, continuam no firme propósito de deflagrarem greve. Ainda ontem, representantes dos servidores estiveram no gabinete do ministro do Trabalho para comunicar que, se à atualização salarial não ocorrer até às 18 horas de hoje, a Rádio Mauá deixará

(Conclui na página 12)

A girafa

Danton Jobim

O SR. Gustavo Capanema, segundo o "Correio da Manhã", fêz uma brilhante defesa da recente nota do PSD. Esse pronunciamento deu-se na reunião havida na residência do líder Martins Rodrigues, com a presença do sr. Kubitschek. Mais uma vez o deputado mineiro se revelou um lúcido observador dos fenômenos aparentemente confusos de nosso quadro político.

Invocando a "responsabilidade histórica do PSD na vida republicana", o sr. Capanema demonstrou o absurdo da tese da "independência" do seu partido em face do Govêrno. Seria uma posição aceitável num pequeno partido, sem maiores responsabilidades na vida pública, jamais no grande partido do país.

ESTÁ coberto de razão o ilustre parlamentar pessedista, sem favor uma das figuras mais respeitáveis da Câmara. Um grande partido ou rompe com o Govêrno e lhe faz oposição aberta ou mantém-se no sistema de fôrça dominante, ajudando os dirigentes da Nação a encontrar soluções para os problemas da comunidade.

O PSD, como principal corrente do pensamento político nacional, é viga mestra do regime. Sem êle o Govêrno e as instituições flutuariam no vácuo; se não naufragassem, acabariam num ditadura.

TEMOS de reconhecer que a vida política do país assenta na tripeça dos grandes partidos.

A UDN é a oposição. Uma oposição às vêzes exagerada, descambando para o golpismo, mas a oposição imprescindível ao equilíbrio do sistema democrático, que pressupõe o processo contraditório.

O PTB é um partido de massas, com as impaciências, as inquietações e as inconstâncias próprias dos partidos dêsse tipo.

O PSD, afinal, é o verdadeiro partido do Centro, dos que desejam a ordem, a estabilidade do regime e a lenta progressão das inovações políticas e sociais. E' um bicho duro e vagaroso como a girafa.

Representativo do espírito de compromisso que anima o PSD é o seu corpo de dirigentes. À frente dêles acha-se o sr. Amaral Peixoto, cujas atitudes nem sempre temos compreendido, mas que se vem revelando um condutor avisado nas horas de perigo, refreando o açodamento dos mais jovens e o descontentamento dos velhos chefes preocupados com as mudanças inevitáveis que se desenham no horizonte.

INFELIZMENTE, o Govêrno que aí está, presidido por um trabalhista, parece que ainda não se deu conta de que não pode governar e administrar eficazmente sem apoiar-se na poderosa aliança que dêz cinco anos de tranqüilidade a Juscelino.

PSD e PTB, longe de se repelirem, completam-se. Se o espírito de conservação do sistema jurídico-político inspira o primeiro, levando-o a resistir a qualquer ameaça ao direito de propriedade, o segundo tende para as reformas, forçando o seu aliado a concessões que representam progresso econômico e social em bases sólidas, sem quebra dos moldes legais.

E' evidente que o Govêrno, para se beneficiar do apoio dos dois partidos, precisa executar um programa sem ambições extremadas, sem radicalizações nem para a direita nem para a esquerda. Ou o próprio das alianças não é o compromisso?

POR isso o presidente João Goulart não deve ceder à pressão dos exaltados no seio do seu partido, nem à dos retrógrados do PSD, que se aproximam dos dinossauros da direita udenista.

Se o fizer, o grosso do exército pessedista não lhe negará cobertura mesmo contrariando os reacionários teimosos da agremiação. Verá que o PSD caminha como a girafa, sempre para adiante, "devagar e sempre".

Não forcem a girafa a correr que ela empaca.

Lua televisada

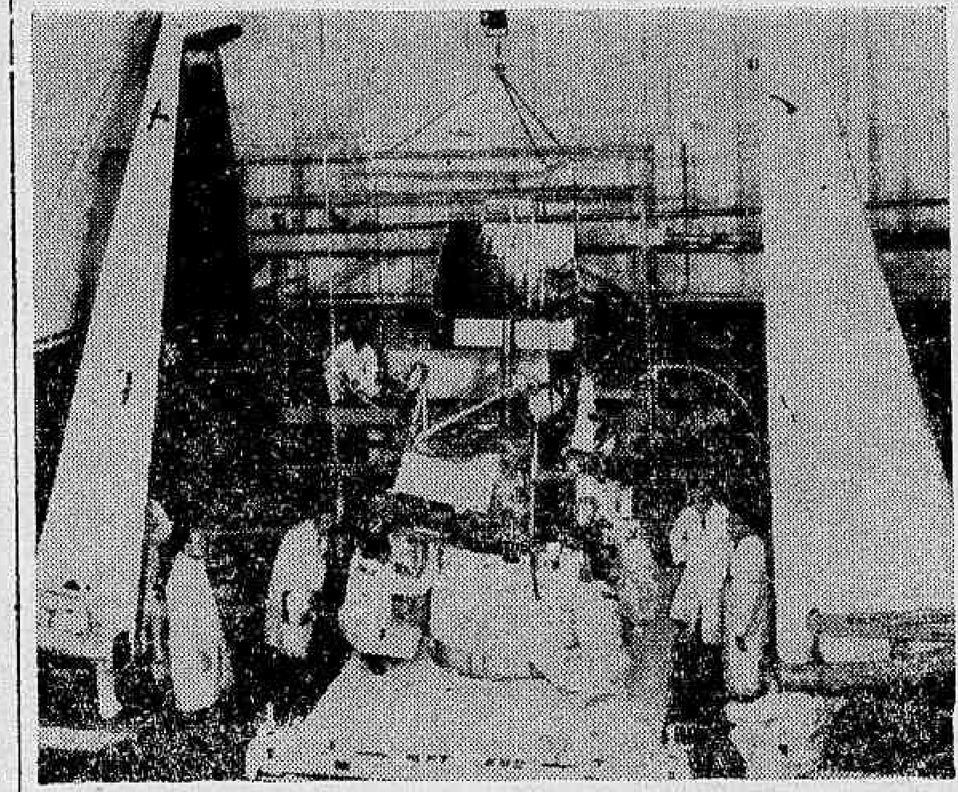

Os Estados Unidos pretendem televisar, pròximamente, a Lua, através do "Surveyor A", veículo espacial que deverá pousar levemente em nosso satélite e mostrar como é a sua superfície e condições metereológicas. Vemos na foto, a nave que está sendo submetida a exames por um grupo de técnicos em Culver City, Califórnia.

PTB-PSD chegam à emenda criando a Justiça Agrária

BRASÍLIA —

O texto da emenda constitucional elaborada pelos deputados Vieira de Melo, do PSD, e Doutel de Andrade, do PTB, foi divulgado ontem entre as bancadas pessedistas e trabalhistas e, por êle, cria-se a Justiça Agrária.

Sugere-se nova redação para o artigo 147 da Constituição, da seguinte maneira: "o uso da propriedade será condicionado ao bem-estar social. Como decorrência dêste princípio, é autorizada a desapropriação por interêsse social, nos casos e pela forma que a lei estabelecer, observadas" regras essenciais.

REGRAS

A primeira regra determina que «a desapropriação, com fundamento neste artigo, que só a União cabe promover e que só poderá incidir sôbre imóveis rurais, será sempre precedida da aprovação, por decreto do presidente da República, de projeto elaborado pelo órgão incumbido da execução da reforma agrária, e dêle constarão, expressa e necessàriamente, a indicação precisa da área abrangida, os critérios de redistribuição reputados aconselháveis e as medidas preconizadas para garantir o êxito da exploração econômica das glebas em que dita área se subdividir».

Frisa a sugestão que «a indenização, nos casos de desapropriação por interêsse social, será paga em títulos da dívida pública federal, devendo a lei regular as respectivas emissões, bem como definir as garantias, vantagens, limite anual, prazos de resgate, comercialização, utilização fiscal e índices de correção monetária dos mesmos, ficando, desde logo, assentado que, se a área ou áreas abrangidas tiverem sido valorizadas pela execução de obras governamentais relevantes e a propriedade houver sido transferida depois de concluído o empreendimento, se reduzirá de seu preço, pelo menos, metade da valorização verificada».

JUSTIÇA AGRÁRIA

Em seu capítulo quinto, a emenda sugerida estabelece que «as controvérsias resultantes da indevida ou imoderada aplicação da desapropriação por interêsse social, seja quanto ao proprietário, seja quanto ao montante de indenização proposta pelo Poder Público, serão dirimidas pela Justiça especializada, criada e de conformidade com o que fôr estabelecido por leis, regulamentos e instruções que, em virtude de sua criação, forem baixados».

O trabalho sugere a instalação da Justiça Agrária nas capitais estaduais, funcionando nas comarcas abaladas por dúvidas, já, sôbre o tema, Comissão Judicial Agrária para julgamento, em primeira instância, das questões suscitadas.

Guilhermino na Educação: possibilidade

A possibilidade da nomeação do sr. Guilhermino de Oliveira, do PSD mineiro, ser nomeado ministro da Educação, foi admitida, ontem, por fonte da Presidência da República.

Acrescentou ser esta uma maneira capaz de permitir duplo rendimento político para o sr. João Goulart: o PSD, conquanto se manteve contra as reformas de base e a agrária, particularmente, não criaria mais embaraços para a presidência da República, que, também, poderia neutralizar parte da ação que o governador mineiro Magalhães Pinto desenvolve junto às áreas hostis ao chefe do Executivo.

Dentro da bancada pessedista, a posição do sr. Guilhermino de Oliveira é considerada excelente, já que transita tanto nas áreas recalcitrantes às reformas de base (como as mineiras), quanto às pequenas que as defendem.

NADA

Todavia, o sr. Guilhermino de Oliveira desmente a existência de qualquer convite, mas foge a um pronunciamento quanto à possibilidade de o sr. João Goulart o fazer, passível de aceitação.

TEMPO: Bom, com nebulosidade. Nevoeiro pela manhã.
TEMPERATURA: Estável.
VENTOS: Variáveis, fracos, com período de calmaria.
MÁXIMA: 27.8 (Santa Teresa).
MÍNIMA: 16.8 (Praça Barão de Taquara).

Central conduz milhões

A Central do Brasil comunica renda de Cr$ 9.422.845,00 no período de 18 a 24 do corrente com o movimento de passageiros registrados nos trens suburbanos pela Estado D. Pedro II.

Esclarece a entidade que o recorde do referido período foi nos dias 18 e 21 quando a renda se elevou a Cr$ 3.240.695,00.

Governador ameaçado de 'impeachment'

O sr. Carlos Lacerda sofreu ontem, na Comissão de Finanças da Assembléia Legislativa, uma derrota fragorosa, com a impugnação de suas contas relativas ao exercício de 1962, já impugnadas pelo Tribunal de Contas.

A rejeição se deu por 6 votos contra e apenas 3 a favor. O plenário será agora chamado a deliberar a respeito. Se mantiver a decisão da Comissão de Finanças as contas terão de ser submetidas à Comissão de Justiça, a fim de que esta decida sôbre a penalidade a aplicar-se ao governador pelas irregularidades verificadas.

VICIOS CLAMOROSOS NAS PRESTAÇÕES DE CONTAS

O RELATOR da matéria na Comissão de Finanças, deputado João Mendes, recomendou em seu parecer a aprovação das contas.

Acontece, porém, que as irregularidades nela observadas são tão escandalosas que se tornou impossível a sua aprovação. Como é sabido, em voto que proferiu no Tribunal de Contas o ministro Lira Filho já demonstrara que as contas apresentadas pelo sr. Carlos Lacerda apresentavam vícios clamorosos.

Com aquela insolência que o caracteriza, o governador da Guanabara, ao invés de cumprir a lei, preferiu descompor os membros do Tribunal de Contas.

ROL DE IRREGULARIDADES

ONTEM, quando se processava a votação (em caráter secreto) na Comissão de Finanças, o deputado Gama Filho apontou, mais uma vez, algumas das irregularidades que se observam nas contas do sr. Lacerda.

Disse o sr. Gama Filho:

"Os balanços (das contas do governador) não demonstram o recebimento dos dinheiros decorrentes do impôsto federal de 5% sôbre a importância total de cada emissão de "sweepstakes", nem o emprêgo de tal importância; não demonstram a arrecadação da renda originária da Loteria do Estado, nem a forma de sua utilização; não demonstram a receita de bilheteria do Teatro Municipal, nem o destino do produto; não demonstram a escrituração dos auxílios recebidos pelo Estado, nem as despesas correspondentes. Os balanços não demonstram tais operações nem numerosas outras apontadas no parecer que o Tribunal de Contas apresentou à Assembléia Legislativa no cumprimento de um dever constitucional, assim como os avanços sôbre os dinheiros do Banco do Estado e os acertos dos créditos pendentes".

A "CAIXINHA" DO MORALISTA

POR mais de uma vez temos denunciado a existência de uma "caixinha" organizada pelo sr. Carlos Lacerda, através da qual êle financia uma poderosa máquina de divulgação destinada a financiar a oposição ao govêrno federal e a sua candidatura à Presidência da República.

Essa "caixinha" é alimentada não apenas com os recursos das fontes enumeradas pelo deputado Gama Filho, mas também pelo Banco do Estado da Guanabara, cujas verbas de publicidade gastas na imprensa e na televisão alcançam hoje cifras astronômicas. Isso para não mencionar as transações de natureza aparentemente comercial que aquêle estabelecimento de crédito realiza com os amigos e partidários do sr. Lacerda.

PORQUE LACERDA EVITA O TRIBUNAL DE CONTAS

POR outro lado, o plano de obras que o govêrno do Estado vem realizando possibilita a manipulação de recursos que se contam por bilhões, os quais são empregados em contratos de empreitadas de serviços e de compras de materiais. O sr. Carlos Lacerda evita submeter às autoridades competentes as prestações de contas referentes a êsses contratos.

Explica-se a preocupação do governador da Guanabara em manter suas prestações de conta fora do contrôle que a legislação prevê, por estarem elas eivadas de irregularidades. Foram exatamente tais irregularidades que levaram a Comissão de Finanças da Assembléia Legislativa a negar ontem aprovação às contas do sr. Carlos Lacerda.

Amauri: intransigência foi causa da greve em S. Paulo

O ministro do Trabalho, sr. Amauri Silva, disse, ontem, ter sido a intransigência dos empresários a causa da deflagração da greve geral dos trabalhadores paulistas e anunciou que o ministro da Justiça, sr. Abelardo Jurema, insistirá junto ao secretário de Segurança paulista no sentido da libertação dos operários e líderes grevistas presos.

A declaração do ministro do Trabalho foi feita depois de seu encontro, do qual participou também o ministro Abelardo Jurema, com o presidente da República, no Palácio das Laranjeiras, durante duas horas a partir das 17 horas de ontem. O sr. Amauri Silva fêz exposição sôbre o andamento das gestões do govêrno federal no sentido de evitar a greve, mas que "os empresários não avançaram nas preliminares", entre as quais está o reconhecimento, por êles, do direito de a Confederação Nacional dos Trabalhadores na Indústria representar, como entidade máxima das categorias em greve, os 79 sindicatos e 4 federações que comandam a paralisação dos trabalhos em todo o Estado.

PREOCUPAÇÃO

O ministro do Trabalho manifestou a «preocupação evidente do govêrno» diante da greve, mas destacou que o fim dela está, agora, pendente de pronunciamento do Tribunal Regional do Trabalho, para onde a questão foi definitivamente transferida, esgotados os recursos conciliatórios empregados pelo govêrno federal.

Ontem, disse, foram feitas audiências de conciliação, as quais, tècnicamente, não são suficientes para implicar na cessação da greve. Há, porém, julgamento, pela Justiça do Trabalho, da preliminar sôbre a legalidade de a CNTI representar os sindicatos em greve, previsto para as próximas horas, que deverá influir de uma maneira ou de outra para o fim da «parede» operária.

NÃO SABE

O sr. Amauri Silva não sabe em que percentagem houve a paralisação dos trabalhadores em São Paulo, «pois

(Conclui na página 12)

Concílio aprova: Bispos terão autoridade compartilhada com o Papa

CIDADE DO VATICANO — Em histórica votação do Concílio Ecumênico os bispos aprovaram, por ampla maioria, a doutrina teológica através da qual, "por direito divino" compartilharão com o Papa Paulo VI "na completa e suprema autoridade sôbre a Igreja universal".

Foi aprovado, também, outro ato de suma importância ou seja, a restauração da antiga Ordem dos Diáconos. Êstes serão ordenados tal como os sacerdotes, porém, sòmente, poderão desempenhar algumas das suas funções. Caso os bispos de seus respectivos países concordem, os diáconos poderão obter permissão para contrair enlace matrimonial ao invés de seguir o celibato a que estão obrigados os sacerdotes.

(Conclui na página 12)

Gravações de Churchill vão a Kennedy

WASHINGTON — O presidente Kennedy recebeu gravação de famosos discursos de tempos de guerra de Sir Winston Churchill. Dois discos "long-playing" com 24 dos mais célebres discursos do ex-primeiro-ministro britânico foram entregues ao presidente na Casa Branca pelo embaixador da Grã-Bretanha em Washington, Sir David Ormsby Gore. O álbum tem a inscrição "Sir Winston Churchill, o primeiro cidadão honorário dos Estados Unidos".

De Gaulle cancela viagem aos EUA e AL: teme divergências e lagostas

PARIS — O presidente Charles De Gaulle desistiu de visitar os Estados Unidos e a América Latina, no início de 64, admitindo que as perspectivas de um acôrdo na disputa franco-norte-americana são reduzidas e que uma reunião muito próxima seria inútil. Quanto aos países latino-americanos, De Gaulle acha que a "guerra da lagosta" não foi esquecida, havendo, ainda, ressentimentos.

A desistência prende-se ao relatório apresentado pelo ministro do Exterior, Maurice Couve de Murville, sôbre conversações mantidas em data recente com o secretário de Estado Dean Rusk. Murville não viu possibilidade para que Estados Unidos e França pusessem fim às suas divergências. O problema nuclear é dito como o maior obstáculo existente entre os dois países.

O CONVITE

Nunca se chegou a informar oficialmente que De Gaulle e o presidente John Kennedy tinham o propósito de se reunir, não havendo qualquer convite de Washington. O dirigente francês disse, no entretanto, que estava disposto a visitar os Estados Unidos, para conferenciar com Kennedy. Esta visita só seria feita se houvesse possibilidade de um acôrdo. — (UPI-DC)

Revista da OEA anuncia concurso sôbre América

WASHINGTON — "Américas", concurso de ensaios de âmbito continental, com prêmios da Organização dos Estados Americanos (OEA), anunciou um a revista da Secretaria Geral da 300 dólares para os vencedores nas diversas categorias.

As categorias são cinco: 1) — Ensaios sôbre as Américas no Século XX; 2) — A Poesia nas Américas no Século XX; 3) — As Artes nas Américas no Século XX; 4) — A Música nas Américas no Século XB; 5) — As Implicações Culturais da Aliança para o Progresso.

EXTRA

Um prêmio extra será concedido ao vencedor do ensaio sôbre a Aliança. Podem participar do concurso os cidadãos dos Estados membros da OEA com menos de 35 anos de idade. Os ensaios deverão ser recebidos até 1º. de dezembro pelo "Concurso das Américas sôbre a Cultura do Século XX", Departamento de Assuntos Culturais, União Pan-Americana, Washington, D. C., Estados Unidos da América.

INÉDITOS

Cada ensaio deverá ter um mínimo de 6.000 palavras e um máximo de 7.000. Deverão ser inéditos os trabalhos, que poderão ser escritos em qualquer dos quatro idiomas oficiais da OEA — espanhol, português, inglês e francês.

Os ensaios, que estarão escritos à máquina, em espaço duplo com quatro cópias, além do original, devem ser assinados com um pseudônimo e acompanhados de um envelope fechado, com o pseudônimo. Dentro do envelope deverá o concorrente escrever o seu verdadeiro nome, idade, cidadania e endereço completo. (IPS-DC)

E.U.A.

Soldados ficam sem os aviões na Europa

WASHINGTON — O Departamento de Defesa acredita que um nôvo conceito da defesa aérea da Europa lhe permitiria retirar unidades da Fôrça Aérea das bases que os Estados Unidos possuem na Grã-Bretanha, França e Espanha. Informações dão conta, no entretanto, de que nenhuma das seis divisões do Exército regressarão da Alemanha.

O nôvo plano inclui a adoção de aviões táticos de maior autonomia de vôo, como utilização de uma "grande ponte", a exemplo do que foi realizado recentemente, com o deslocamento de 14 mil homens dos Estados Unidos para a Europa.

AS BASES

Admite-se que as bases dos Estados Unidos na Europa sejam mantidas, mas com o número reduzido de pessoal. No caso de necessidade para ali poderiam ser transportados, pelo ar, as unidades de combate.

Isso permitiria a redução das fôrças aéreas que vinham se mantendo, até agora, em caráter permanente, sem que fôsse afetada a capacidade defensiva dos Estados Unidos e tornando possível uma considerável economia, que ajudaria a regular o saldo adverso da balança de pagamento norte-americana. (UPI-DC)

ONU envia feijão e leite a Cuba

ROMA — A Organização de Alimentação e Agricultura das Nações Unidas anunciou o envio de 650 mil dólares em alimentos à Cuba, sendo que o primeiro embarque constará de 170 toneladas de leite em pó e 30 de feijão. A. H. Boerma, diretor Executivo do programa Mundial de Alimentação, disse que o embarque visa remediar a situação de emergência criada pelo furacão Flora.

Em Montevidéu atracaram dois navios gregos, conduzindo 20 mil toneladas de açúcar cru para o Uruguai. O carregamento representa o total da partida que o govêrno cubano se comprometeu a enviar êste ano para aquele país, que, por sua vez, exportará 30 mil toneladas de arroz e 1.700 toneladas de charque a Cuba. (UPI-DC)

Murville confirmou a posição francesa

PARIS — Atitude francesa em relação à Aliança Atlântica e às negociações entre o Leste e Oeste permanecerá inalterável, segundo observadores políticos, que afirmaram haver o discurso do ministro do Exterior, Maurice Couve de Murville, respondido o do secretário Dean Rusk, que expressou impaciência com aliados europeus.

Couve de Murville disse claramente — segundo os observadores — que a França continuará reafirmando sua independência militar e política, opondo-se às conversações entre o Leste e Oeste e exigindo um papel de absoluta igualdade no forjamento da política ocidental. (UPI-DC)

CONSELHO SUPERIOR DAS CAIXAS ECONÔMICAS FEDERAIS

LOTERIA FEDERAL DO BRASIL

(Decreto n.º [illegible])

PRÊMIO MAIOR:

110.ª EXTRAÇÃO — Cr$ 25.000.000,00 — PLANO XII

Lista de QUARTA-FEIRA, 30 de OUTUBRO de 1963

11.604 prêmios compreendidos nas séries A e B

Todos os números terminados em 3 (final do 1.º prêmio) têm Cr$ 5.000,00

Todos os números terminados em 50, 68, 06 e 37 têm Cr$ 5.000,00

SERÃO PAGOS INTEGRALMENTE OS PRÊMIOS DESTA LISTA

PRÊMIOS CR$

0 — 995 ...10.000,00; 314 ...10.000,00; 594 ...10.000,00; 916 ...10.000,00

1 — 1197 ...10.000,00; 1705 ...10.000,00; 1816 ...10.000,00

2 — 2251 ...10.000,00; 2279 ...10.000,00; 2301 ...10.000,00; 2575 ...10.000,00; 2720 ...20.000,00; 2860 ...10.000,00

3 — 3005 ...10.000,00; 3191 ...50.000,00; 3211 ...10.000,00; 3382 ...10.000,00; 3435 100.000,00; 3650 ...10.000,00; 3843 ...10.000,00; 3960 ...10.000,00; 3981 ...10.000,00; 3994 ...10.000,00

4 — 4059 ...10.000,00; 4111 ...20.000,00; 4494 ...10.000,00; 4561 ...10.000,00; 4562 ...10.000,00; 4881 ...10.000,00; [illegible] ...3.º PRÊMIO

PRÊMIOS CR$

5 — 5125 ...50.000,00; 5365 ...10.000,00; 5406 ...4.º PRÊMIO; 5808 ...10.000,00; 5980 ...20.000,00

6 — 6180 ...10.000,00; 6252 ...APROXIMAÇÃO; 6253 ...1.º PRÊMIO; 6254 ...APROXIMAÇÃO; 6325 ...10.000,00; 6384 ...10.000,00; 6570 ...20.000,00; 6717 ...10.000,00; 6731 ...10.000,00; 6801 ...10.000,00; 6932 ...10.000,00

7 — 7153 ...10.000,00; 7185 ...10.000,00; 7340 ...10.000,00; 7537 ...10.000,00; 7623 ...10.000,00; 7713 ...10.000,00; 7720 ...10.000,00; 7920 ...20.000,00

8 — 8050 ...10.000,00; 8259 ...10.000,00; 8615 ...10.000,00

9 — 9159 ...10.000,00; 9619 ...10.000,00

PRÊMIOS CR$

9720 ...20.000,00; 9935 ...20.000,00; 9998 ...20.000,00

10 — 10233 ...10.000,00; 10366 ...10.000,00; 10586 ...20.000,00; 10652 ...10.000,00; 10758 ...10.000,00

11 — 11091 ...10.000,00; 11153 ...10.000,00; 11612 ...10.000,00; 11830 ...10.000,00

12 — 12106 ...10.000,00; 12140 ...10.000,00; 12700 .100.000,00; 12781 ...10.000,00; 12890 ...10.000,00

13 — 13176 ...10.000,00; 13257 ...40.000,00

14 — 14322 ...20.000,00; 14339 ...10.000,00; 14462 ...10.000,00; 14822 ...10.000,00; 14855 ...10.000,00

15 — 15018 ...10.000,00; 15327 ...10.000,00; 15592 ...30.000,00

PRÊMIOS CR$

16 — 16051 ...20.000,00; 16618 ...10.000,00; 16711 ..100.000,00; 16976 100.000,00

17 — 17247 ...10.000,00; 17365 ...10.000,00; 17723 ...10.000,00; 17785 ...10.000,00

18 — 18002 ...10.000,00; 18227 ...10.000,00; 18470 ...10.000,00; 18505 ...10.000,00; 18824 ...10.000,00; 18935 ...10.000,00

19 — 19101 ...10.000,00; 19215 ...10.000,00; 19322 ...10.000,00; 19370 ...50.000,00; 19449 ...10.000,00; 19534 ...10.000,00

20 — 20350 ...2.º PRÊMIO; 20658 ...10.000,00; 20840 .200.000,00; 20896 ...20.000,00; 20900 ...10.000,00

21 — 21156 ...30.000,00; 21505 ...10.000,00

PRÊMIOS CR$

22 — 22087 ...10.000,00; 22376 ...10.000,00

23 — 23089 ...10.000,00; 23151 ...20.000,00; 23202 ...10.000,00; 23460 ...10.000,00; 23765 ...10.000,00; 23864 ...10.000,00; 23957 ...10.000,00

24 — 24077 ...10.000,00; 24235 ...20.000,00; 24263 ...10.000,00; 24599 ...10.000,00; 24744 ...10.000,00; 24979 ...10.000,00

25 — 25007 ...50.000,00; 25812 ...10.000,00

26 — 26237 ...5.º PRÊMIO; 26289 ...10.000,00; 26512 ...10.000,00; 26532 ...10.000,00; 26609 ...10.000,00; 26772 ...10.000,00; 26819 ...10.000,00

27 — 27089 ...50.000,00; 27204 ...10.000,00; 27611 ...10.000,00; 27751 ...10.000,00; 27752 ...10.000,00

PRÊMIOS CR$

27825 ...10.000,00; 27891 ...50.000,00

28 — 28074 ...10.000,00; 28110 ...20.000,00; 28130 ...10.000,00; 28448 ...10.000,00; 28843 ...10.000,00

29 — 29346 ...10.000,00; 29864 ...10.000,00; 29375 ...10.000,00; 29771 ...20.000,00

30 — 30627 ...10.000,00; 30260 ...10.000,00; 30273 ...10.000,00; 30703 ...10.000,00

31 — 31080 ...10.000,00; 31619 ...10.000,00; 31639 ...10.000,00; 31740 ...10.000,00

32 — 32071 ...20.000,00; 32112 ...20.000,00; 32115 ...10.000,00; 32143 ...10.000,00; 32171 ...10.000,00; 32219 ...10.000,00; 32357 ...10.000,00; 32727 ...10.000,00; 32803 ...10.000,00; 32846 ...50.000,00

33

PRÊMIOS CR$

34 — 34011 ...10.000,00; 34418 ...10.000,00; 34142 ...10.000,00; 34595 ...10.000,00

35 — 35252 ...10.000,00; 35416 ...10.000,00; 35603 ...10.000,00; 35728 ...10.000,00; 35814 ...10.000,00

36 — 36185 ...10.000,00; 36289 ...10.000,00; 36414 ...10.000,00

37 — 37260 ...10.000,00; 37285 ...10.000,00; 37532 ...10.000,00; 37706 ...20.000,00; 37756 ...10.000,00

38 — 38738 ...10.000,00; 38803 ...10.000,00; 38306 ...10.000,00; 38541 ...10.000,00; 38710 ...10.000,00; 38744 ...10.000,00; 38893 ...10.000,00

39 — 39383 ...10.000,00; 39504 ...50.000,00; 39585 ...10.000,00; 39704 ...10.000,00; 39878 ...10.000,00; 39915 ...10.000,00; 39979 ...10.000,00

PRÊMIOS CR$

1.º PRÊMIO — **6253** — 25.000.000,00 — ESPÍRITO SANTO

2.º PRÊMIO — **20350** — 5.000.000,00 — R. G. DO SUL

3.º PRÊMIO — **4868** — 2.000.000,00 — MINAS GERAIS

4.º PRÊMIO — **5406** — 1.500.000,00 — SÃO PAULO

5.º PRÊMIO — **26237** — 1.000.000,00 — SÃO PAULO

APROXIMAÇÃO — **6252** — 500.000,00 — ESPÍRITO SANTO

APROXIMAÇÃO — **6254** — 500.000,00 — ESPÍRITO SANTO

Todos os números terminados em 3 (final do 1.º prêmio) têm Cr$ 5.000,00

Todos os números terminados em 50, 68, 06 e 37 têm Cr$ 5.000,00

30 de Outubro de 1963 — 110.ª Extração

Delegados da ONU expulsos dos EUA

WASHINGTON — Yuri Romashin e Gleb Pavlov, membros da delegação soviética junto às Nações Unidas, receberam ordens de abandonar o mais rápido possível o território norte-americano, por haverem obtido informações secretas de possíveis espiões, desde o mês de abril.

Os dois delegados foram surpreendidos pela Polícia quando conversavam com John William Butenko, engenheiro eletrônico da Internacional Electric de Paramus, além do motorista da Organização Comercial Soviética Igor Ivanov. Estes dois encontram-se detidos.

Yuri e Pavlov encontram-se cinco vêzes com Butenko, no interior do carro da Organização Soviética, desde o mês de abril. A Polícia conseguiu surpreendê-los quando, na têrça-feira, discutiam no pôsto de estacionamento da Federação Ferroviária de Englewood, em Nova Jersey. Butenko, que foi prêso ao sair do automóvel, deixara uma pasta contendo documentos secretos, que seriam estudados pelos soviéticos. (UPI-DC)

AID retira-se de Honduras e R. Dominicana

WASHINGTON — A Agência de Desenvolvimento Internacional (AID), entidade executora dos planos da Aliança Para o Progresso, anunciou que procede à rápida retirada do pessoal que estava prestando serviços na República Dominicana e em Honduras.

As operações da entidade foram suspensas em ambos países pouco depois de verificarem-se os golpes de Estado que puseram por terra com os governos constitucionais e os presidentes Juan Bosch e Ramon Villeda Morales, respectivamente.

O comunicado diz que 22 dos 27 empregados que havia na República Dominicana foram transferidos já a outros países latino-americanos; de Honduras se retiraram 30 dos 35 funcionários da Organização. (UPI-DC)

Argélia recebe armas russas de Cuba e RAU

RABAT — Dois cargeiros cubanos com armas soviéticas chegarão proximamente ao pôrto de Argel, assegurou a rádio de Rabat que acusou Cuba à República Árabe Unida de fornecerem tais armas à Argélia.

A emissôra afirmou ainda que pára-quedistas egípcios, recém-regressados do Iemen, se acham atualmente na Argélia. As acusações marroquinas foram feitas no mesmo momento em que o rei Hassan II do Marrocos, e o presidente Ben Bella conferenciavam em Bamako.

OBJETIVO

Segundo a rádio de Rabat, cessaram as hostilidades na fronteira, há dois dias, enquanto que continuam as concentrações militares na região de Hassi-Beida. A emissora acredita que, se fracassar a conferência de Bamako, a região de Tindouf será o centro dos futuros combates. (TRP-DC)

Trigo: EUA anunciam recorde de produção

WASHINGTON — O Departamento de Agricultura dos Estados Unidos predisse que a produção mundial de trigo em 1963/64 será de 8 bilhões e 300 milhões de "buschels", cêrca de 400 milhões de "bushels" abaixo das safras recordes de 1958 e 1962.

O comércio mundial de trigo e farinha poderá ultrapassar o recorde de 1 bilhão e 70 milhões de de "bushels" estabelecido em 1961/62 — declarou o Departamento —, como resultado de deficientes colheitas em muitos países exportadores tradicionais.

URSS

Em seu Relatório sôbre a situação do trigo dêste mês, diz o Departamento que a alteração mais significativa no panorama das exportações em 1963/64 resulta das pequenas colheitas na União Soviética. "Embora não se disponha de dados concretos sôbre a produção, indicam as melhores estimativas que a safra soviética foi menor cêrco de 25 por cento do que a pequena colheita de 1962" — declara o relatório. "A União Soviética, normalmente o 3.º ou 4.º produtor mundial de trigo, com uma safra de 150 milhões e 200 milhões de "bushels" nos últimos anos, será no ano atual o maior importador do mundo".

A safra da Europa Ocidental foi calculada em cêrca de 300 milhões de "bushels" abaixo da safra recorde de 1962, isto por causa do severo inverno e das prolongadas chuvas durante a época das colheitas. A produção da América do Norte (Estados Unidos, Canadá e México) foi estimada em 1 bilhão e 910 milhões de "bushels".

ÚNICO

De acôrdo com êsses dados e outros recebidos da Ásia, deduz-se que os Estados Unidos serão o único país que disporá dos maiores estoques em 1963/64. As exportações norte-americanas deverão ser de 1 bilhão de "bushels", se se concretizarem as perspectivas de exportações para a União Soviética e Europa Oriental. (IPS-DC)

ASSISTÊNCIA AOS LÁZAROS

O Hospital dos Lázaros (atual Frei Antônio) instituição de iniciativa privada, sita na Praça Mário Nazaré n.º 52, São Cristóvão, telefone: 28-0045 aceita qualquer auxílio ou donativo para assistência aos enfermos hansenianos ali internados. Dirigir-se, no local, à irmã Superiora.

Companhia Nacional de Navegação Costeira

AUTARQUIA FEDERAL

SEDE: Av. Rodrigues Alves, 303-331

SERVIÇO DE PASSAGEIROS E CARGA

Navios luxuosos dotados de ar condicionado em tôdas as dependências — Piscinas — Estabilizadores

SAÍDAS DO RIO PARA O NORTE

Escalas: Salvador - Recife - Fortaleza Belém e Manaus

"PRINCESA LEOPOLDINA" ...... " Belém — 8/11
"PRINCESA ISABEL" .... " Manaus — 22/11
"PRINCESA LEOPOLDINA" ...... " Belém — 6/12

SAÍDAS DO RIO PARA O SUL

Escalas: Santos - Rio Grande Montevidéu e Buenos Aires

"PRINCESA ISABEL" .... " 7/11
"PRINCESA ISABEL" .... " 19/12

Serviço de carga direta entre os portos finais

"ITAQUATIA" (Misto)

Sairá para: Salvador — Aracaju.

VIAGEM EXTRAORDINÁRIA TIPO EXCURSÃO

"ROSA DA FONSECA"

Sairá dia 13/11, às 16 horas, para:

Santos Vitória Salvador Recife - Natal - Fortaleza Belém Santarém Manaus.

Regressará pelos mesmos portos, exceto Santarém. Preferência para passagens ida-volta com permanência a bordo no pôrto final.

AGÊNCIAS DE PASSAGENS — Rua Sacadura Cabral, 65 — Fones: 23-3433 e 23-5542
AGÊNCIA DE FRETES — Rua São Francisco da Prainha, 10 — Loja — 43-0260 e 23-5263,
CARGA E DESCARGA — Armazém 13 do Cais do Pôrto — Fone: 43-4192.
INFORMAÇÕES DE NAVIOS — Fones: 23-2211 e 43-3424.

DIÁRIO NO MUNDO

(Condensado da UPI — IPS — ANSA e TRP)

Inglaterra aumenta sua frota no Extremo Oriente

LONDRES — A Inglaterra está acrescentando barcos com projéteis teleguiados a sua frota do Extremo Oriente, continuando um programa de ampliação militar tendente a atuar como dissuasivo em relação com os "fatores de problema", no Sudoeste da Ásia.

O aumento da fôrça naval se deve a decisão inglêsa de contestar os aparentes propósitos expansionistas do presidente Sukarno, da Indonésia. A frota foi reforçada com porta-aviões, destróieres e submarinos. Os destróieres, com projéteis teleguiados, serão incorporados nos próximos meses. (UPI-DC)

Desmentido

BONN — O Ministério Alemão da Defesa desmentiu energicamente as notícias de que Bonn havia preparado uma concepção estratégica de defesa nuclear, idêntica à do antigo ministro da Defesa, Franz Josef Strauss. Esta concepção estipularia a réplica com armas atômicas táticas, contra qualquer agressão comunista iniciada com armas convencionais.

Estrada

NOVA DELHI — Sessenta peritos chineses chegaram ao Reino Himalaio de Nepal para ajudar na construção da primeira estrada da capital, Katmandu, à capital do Tibet, Lhasa. Os chineses porão à disposição também as máquinas necessárias, que deverão chegar em breve no Nepal. Círculos oficiais de Katmandu opinam, entretanto, que a construção — embora não autorizada pelo govêrno — tardará mais do que Pequim possa acreditar, e que essa estrada, de mil quilômetros de extensão, não estará pronta antes de 1967. (DPA-TRP-DC)

Johnson

WASHINGTON — O Departamento de Estado norte-americano anuncia que o vice-presidente Lyndon Johnson partirá desta capital no próximo domingo, com sua espôsa, para realizar, de 4 a 9 de novembro próximo, uma visita oficial a Bélgica, Holanda e Luxemburgo.

De Cuba

MÉXICO — Despachos extraoficiais chegados aqui dizem que o barco cubano "Júlio" chegou ontem a "Ilha das Mujeres", em águas mexicanas das Caraíbas, com 22 homens, oito mulheres e quatro crianças que fugiram de Cuba.

Não foi possível confirmar a notícia em fontes oficiais.

Soterrados

PEINE (Alemanha) — Os três operários que se encontram soterrados em uma mina de ferro desde há quase seis dias, não poderão ser resgatados até hoje à noite, ou amanhã. A informação foi divulgada por Rudolph Stein, gerente da mina Mathilde, situada na região setentrional da Baixa Saxônia.

Souvanna Phouma

MOSCOU — O príncipe laosiano Souvanna Phouma, primeiro-ministro do Laos, chegou ontem a Moscou, sendo recebido no aeroporto pelo "premier" Kruchev. Respondendo à saudação do chefe do govêrno soviético, Phouma declarou ter vindo a Moscou para informar os dirigentes soviéticos sôbre os graves problemas políticos atuais, e para achar uma solução com a colaboração dos mesmos dirigentes.

"Apartheid"

NAÇÕES UNIDAS — Os 70 oradores que até agora participaram, na Comissão Política Especial da Assembléia Geral, dos debates sôbre a política de "apartheid" da África do Sul foram virtualmente unânimes em condenar tal política.

Todavia, há divergências quanto ao melhor meio para se alterar tal política. Algumas delegações recomendaram a imposição de sanções e restrições comerciais. Outras, inclusive a dos Estados Unidos, opinam que a imposição de sanções agora seria inoportuna e que o melhor procedimento seriam a pressão e outras formas de persuasão.

Educação

LIMA — Por unanimidade, o Senado da República aprovou o projeto de lei que estabelece a gratuidade de ensino público em todos os níveis e graus escolares; primário, secundário, técnico, normal e universitário, a partir do próximo ano. O projeto estabelece bôlsas de estudo integrais para especialização dos estudantes que se mostrarem aptos nas diversas matérias, ou em cada uma separadamente. Tais estudantes terão o direito de receber, ainda gratuito, livros e outros utensílios escolares, além de alojamento e alimentação que se estenderão até o período de férias.

Os que não aproveitarem durante o período letivo, automaticamente perderão seus direitos.

Falsários

BUENOS AIRES — A prisão de dois elementos suspeitos na fronteira do país com a Bolívia conduziu a Polícia à descoberta de um bando de falsários internacionais. Os falsificadores eram especializados em cheques em dólares e vinham, de há muito, agindo em vários países da América Latina. Os detidos são: Indalécio Luque Pantoja, de nacionalidade boliviana, e Francisco Cabanha, argentino. Na Interpol, os presos confessaram que atingem a cem dólares os cheques por êles falsificados nos últimos tempos.

Sêlo

WASHINGTON — O Departamento de Correios dos Estados Unidos emitiu um sêlo comemorativo do centenário de fundação da Cruz Vermelha Internacional. O sêlo ilustra o papel da Cruz Vermelha no transporte de mais de 9.000 cubanos para a liberdade nos Estados Unidos: mostrando um grupo de refugiados no convés de um navio. Sôbre os refugiados tremula a bandeira da Cruz Vermelha. A figura foi tirada de uma fotografia real de refugiados cubanos chegados a Port Everglades, Flórida, em princípios dêste ano.

Golpes

BOGOTÁ — A Colômbia tentará a discriminação dos golpes de Estado, na próxima reunião de Consultas dos Chanceleres Americanos. O govêrno do país é de opinião que cada caso dêsse gênero deve ser tratado em separado. A medida foi tomada em reunião presidida pelo dr. Fernando Gomez Martinez, ministro de Relações Exteriores, com os demais membros do Ministério. Ficou decidido que a mesma fórmula será aplicada na Conferência Paramericana de Quito.

ALALC

MONTEVIDÉU — Esta capital será sede permanente de uma Comissão de empresários dos países que integram a Associação Latino-Americana do Livre Comércio (ALALC). A proposição neste sentido foi apresentada pelo Brasil, Argentina, México e Chile, tendo sido aprovada por unanimidade na primeira Convenção de Empresários, celebrada recentemente. (DPA-TRP-DC)

Átomos

MONTEVIDÉU — O presidente do Conselho Nacional de govêrno, Daniel Fernandez Crespo, inaugurará amanhã a Exposição Norte-Americana denominada "Átomos em Ação", que despertou grande expectativa em todos os meios científicos e culturais. A cerimônia começará com a interpretação dos hinos nacionais do Uruguai e dos Estados Unidos e o hasteamento da bandeira dos dois países, no prédio da Mostra.

Greves

PARIS — Professôres e estudantes universitários confirmaram decisão de paralisar suas atividades, imitando-se nos Sindicatos de trabalhadores de gás e eletricidade. Ao intensificarem-se as greves, a Polícia francesa intensificou sua ação, no intuito de localizar os sabotadores que vêm obstruindo estradas com árvores e postes telefônicos.

Ajuda

ESTOCOLMO — O Fundo Sueco de Amparo à Criança distribuiu em 1962 a quantia de 14,8 milhões de coroas, ou seja, 2,4 milhões mais que em 1961. A campanha em favor das crianças argelinas coletou 9,8 milhões, tendo sido esta importância a maior arrecadada até hoje por aquela entidade.

Fecho ecler

ESTOCOLMO — Este engenhoso mecanismo, sem o qual as mulheres do mundo inteiro não podem passar, está comemorando o seu meio centenário mas pouca gente sabe, ou não se recorda mais, de que foi um sueco que o inventou. Chamava-se Gideon Sundbäck e nasceu em 1880. Após conquistar seu diploma de engenheiro, partiu para a América do Norte, e trabalhando numa fábrica de fechos, conseguiu modificar o antiquado sistema de ganchos e facilitar o abrir e fechar dos modernos fechos ecler na forma como até hoje ainda são usados. A princípio, o nôvo fêcho era usado sòmente para luvas, galochas e calças, mas hoje a fábrica norte-americana tem uma produção de 2 milhões e meio de fechos por dia.

Câncer

SAN FRANCISCO (Califórnia) — Pesquisadores norte-americanos anunciaram o emprêgo de um poderoso raio de luz "ASER" para combater o câncer em hamsteres (tipo de roedores). Nessas experiências preliminares de laboratório, vários tipos de câncer foram implantados nas faces (bôlsa faciais) dos hamsteres. Após vários dias de tratamento com o intenso raio de luz, os tumôres malignos diminuíram e um tipo de câncer pareceu desaparecer. Os pesquisadores, do Centro Médico Tufts-New England, em Boston, e a "Raytheon Company", de Wayland, Massachusetts, apresentaram relatório à Reunião do Colégio Norte-Americano de Cirurgiões, nesta cidade.

Integração

NOVA IORQUE — O secretário de Justiça, sr. Robert F. Kennedy, declarou que um dos mais "confortantes e alentadores" aspectos do movimento em prol dos Direitos Civis e a integração racial nos teatros, voluntàriamente declarada pelos seus proprietários. Acrescentou que, em maio último, haviam teatros racialmente integrados em 109 cidades da região Sul e Estados fronteiriços. Os teatros do Norte do país estão tradicionalmente abertos a todos, sem qualquer restrição. Nos últimos 5 meses, vários teatros foram integrados em 144 cidades do Sul, subindo o total em 253.

Fôro atômico estudará água salgada e potável

NOVA IORQUE — Um dos temas principais do Fôro Industrial Atômico Anual de 1963, que se realizará aqui de 18 a 21 de novembro, será as aplicações nucleares à conversão da água salgada em água potável.

Participarão da discussão do tema representantes da indústria atômica, dos sindicatos dos trabalhadores no ramo, do govêrno e da imprensa. Examinarão o plano governamental que o presidente Kennedy recentemente qualificou de "veradeira possibilidade para o futuro".

USINAS

Uma comissão governamental estuda a possibilidade de se construir grandes usinas de energia nuclear para o fornecimento do calor necessário à conversão da água.

Stelle diz que é tempo do Leste conciliar com Oeste

NAÇÕES UNIDAS — Os Estados Unidos exortaram a União Soviética a completar os "pequenos passos" no que se refere ao desarmamento, com medidas adicionais de maior importância, meso sem esperar alcançar, de imediato, um desarmamento geral e completo.

O embaixador Charles Stelle, da Comissão Política da Assembléia Geral, afirmou que o período atual de conciliação entre o Oriente e o Ocidente oferece uma oportunidade "madura", para tentar encontrar novas zonas de acôrdo.

PROSCRIÇÃO

Referiu-se, a seguir, ao Tratado de Proscrição Parcial dos Ensaios Nucleares, ao estabelecimento de uma linha direta de comunicações entre Washington e Moscou e a proibição de colocar armamentos nucleares no espaço extraterrestre, acrescentando que "não nos declaremos satisfeitos com os pequenos passos iniciais do tipo que estamos começando a dar, porém, tampouco nos sintamos obrigados a esperar um programa geral de desarmamento geral e completo, antes de tomar medidas importantes que conduzam ao efetivo desarmamento físico".

ÁREAS

Quando se reiniciar a conferência, os Estados Unidos procurarão definir as áreas de acôrdo sôbre o desarmamento geral e completo, as medidas colaterais de desarmamento e os processos que não incluam um desarmamento geral e completo — declarou o sr. Stelle. (IPE UPI-DC)

Panamá

Estenssoro é "hóspede de honra"

PANAMÁ — O presidente da Bolívia, Victor Paz Estenssoro, foi considerado "hóspede de honra" pela Assembléia Nacional, antes mesmo de chegar ao Panamá, de onde seguirá para a Venezuela.

Estenssoro, que é esperado hoje no Panamá, não será recebido pelo presidente Roberto F. Chiari, que, segundo seu secretário de Informações, "sofre de ligeiras alterações de saúde". (UPI-DC)

Nomeados novos diplomatas

O presidente João Goulart assinou decreto, ontem, nomeando novos diplomatas parao Itamarati — são alunos da turma de 1963, recém formados pelo Instituto Rio Branco.

Os diplomatas nomeados foram designados para as funções do terceiro-secretário, já tendo tomado posse no cargo.

OS NOVOS

São os seguintes os nomeados pelo presidente João Goulart:

Márcio Fortes de Almeida — detentor do primeiro lugar e considerado um dos alunos mais brilhantes que já passaram pelo Instituto Rio Branco —; Marco César Meira Naslausky; Luís Felipe Palmeira Lampreia; Heloísa Vilhena de Araújo; Fernando Guimarães Reis; Bassul Athuil Neto; Igor Tôrres Carrilho; Maria do Carmo Camilo de Oliveira; Carlos Alberto de Azevedo Pimentel; Luís Matoso Maia Amado; Virgílio Moretzsohn de Andrade; Guido Fernando Silva Soares; Marcelo José Moretzsohn de Andrade; Romeu Zezo; Luís Antônio Jardim Gagliardi; Luciano Osório Rosa; Samuel Pinheiro Guimarães Neto; Afonso Celso de Ouro Prêto; Danilo Adão Mair; Josoé Guilherme Alves Merquior; José Jerônimo Moscardo de Sousa; Márcio Paulo de Oliveira Dias; João Carlos Gouvêa Pontes de Carvalho; Márcio de Alencar Ramalho; Luís Felipe de Macedo Soares Guimarães; Clóvis Corrêa Palmeiro da Fontoura; Luís Felipe Teixeira Soares; Rubens de Sousa Sarmento; Dinah Flusser; Genaro Mucciolo; Luís César Vinhais da Costa; Hélder Martins de Morais; Sérgio Lemgruber; Ferreira de Oliveira; Sebastião do Rêgo Barros Neto; Maurício Carneiro Magnavita; Paulo Costa Rodrigues da Rocha Santos; Décio Mendes e William Agel de Melo.

Reforma da Justiça já com Lacerda

O prof. Alcino Salazar, secretário de Justiça, disse a êste jornal que o anteprojeto de reforma da Justiça é um trabalho de grande merecimento e constitui uma reformulação cuidadosa, completa, adiantada do sistema judiciário estadual. Ressaltou que são pontos altos do anteprojeto à instituição do estágio como fase de experiência para o ingresso definitivo na magistratura.

Em seu parecer sôbre o anteprojeto, já entregue ao governador, o prof. Alcino Salazar sugere, por motivos de ordem prática, os mesmos que determinaram a elaboração separada do projeto do Tribunal de Alçada, a separação, em projetos distintos o serventuários e funcionários. O anteprojeto deverá ser encaminhado pelo governador ao Tribunal de Justiça e êste, como é de sua competência, por sua vez enviará mensagem à Assembléia Legislativa para a sua transformação em lei.

PRETORIAS

— A instituição dos juizados para questões de menor monta é talvez o ponto mais alto do anteprojeto. No cível para causas de valor até duas vêzes o do salário-mínimo. No crime, os processos de contravenção penal. Êsses juizados são descentralizados; distribuem-se pelo território do Estado levando a justiça para êsses numerosos e freqüentes casos, os locais, bairros ou zonas onde se encontram os jurisdicionados e onde se verificam as ocorrências a apurar e julgar. E alcançada, assim, uma área antes praticamente não atingida pelo serviço da distribuição da justiça que até agora a tem conservado alheia a tantas pequenas questões e infrações interessando a um grande número de jurisdicionados. Implanta-se agora um organismo complementar de sentido eminentemente popular. E, ao mesmo tempo, se põe em dia nossa organização judiciária em relação à dos países mais evoluídos. Aqui a reforma, para se completar, fica dependendo da legislação federal no que toca à modificação, visando à simplificação, do processo, para essas questões de menor monta. Faz-se necessário um processo sumário, rápido.

Juiz protesta contra subprocurador: 30%.

Classificando de "insólita" a atitude do subprocurador da República, o juiz Sérgio Mariano, em exercício nas Varas da Fazenda Pública, oficiou ontem ao sr. Cândido de Oliveira Neto, procurador-geral da República, comunicando ter o 1.º subprocurador "alterado deliberadamente a verdade dos fatos, visando impedir ou pelo menos embaraçar, o cumprimento de sentenças judiciais", proferidas em mandados de segurança impetrados por servidores lotados fora da Capital Federal, para percebimento dos 30% das chamadas "dobradinhas de Brasília".

Esclareceu em seu ofício o juiz Sérgio Mariano que a subprocuradoria distribuiu telegrama circular às autoridades administrativas, informando ter o Tribunal Federal de Recursos suspendido tôdas as sentenças relativas à matéria, afirmação esta desmentida pelo ministro Cunha Vasconcelos, presidente do Tribunal Federal de Recursos.

REPROVAÇÃO

Em outro ofício, o juiz Sérgio Mariano comunicou ao ministro Cunha Vasconcelos as providências adotadas junto à Procuradoria Geral, afirmando que assim agia certo de que "a notícia falsa, veiculada por um dos principais membros do Ministério Público, visando impedir ou embaraçar o cumprimento das decisões judiciais, merece a reprovação de todos os tribunais e magistrados".

SUNAB: venda do arroz à 125 cruzeiros o quilo

Setenta mil sacas de arroz, adquirido pela SUNAB do IRGA, ja foram encaminhados para o armazém do Ministério da Agricultura, para processar suas vendas através das distribuições que se fará aos comércios varejistas para sua venda à população na primeira quinzena de outubro.

O empacotamento dêste cereal em saquinhos de 2 quilos já está sendo feito pela Subsistência do Exército e será processada sua venda em 125 cruzeiros o quilo, custando o saquinho de 2 quilos, 250 cruzeiros. A venda do produto, segundo nota oficial divulgada pela SUNAB, será efetivada à maneira como está sendo feito com o feijão.

ARROZ

Com o descarregamento ontem de 50 mil sacas de arroz, o navio "Naven Mônica", que trouxe do Rio Grande do Sul 70 mil sacas dêste cereal, começou a SUNAB a processar um ritmo de aceleramento no empacotamento do produto para que na primeira quinzena de novembro, comecem as distribuições aos comércios varejistas que imediatamente devem entregá-lo à população com o preço acessível de 125 cruzeiros o seu quilo, sendo que com o empacotamento nos saquinhos de 2 quilos, só poderá ser adquirida esta quantidade, saindo o seu preço à 250 cruzeiros.

A nota oficial da SUNAB salientou que esta autarquia já assinou contrato com mais de 201 firmas que se interessaram na venda do arroz, e assim que concluir o empacotamento do produto lhes serão entregues 106.500 quilos do cereal. Essas firmas completarão uma vasta rêde de distribuidora que cobrirá a Estado da Guanabara.

Dizendo mais a nota, esclareceu que quanto ao abastecimento de Niterói foi enviado ontem para esta capital, o major José Loureiro Cerveira, que completará a equipe de oficiais intendentes do Exército encarregados de executar ali um plano de venda do arroz semelhante como está sendo feito com o feijão na Guanabara.

FEIJÃO

A SUNAB distribuiu feijão para a venda direta aos consumidores, às seguintes firmas: Merecaria Baeta Zille Ltda (Rua Constante Galvão, 96) foram entregues a esta firma 300 saquinhos de 2 quilos do produto; Casas dos Cereais Comestíveis Ltda. (Rua 24 de Maio 1.001) — 300 saquinhos; Casas Gaio Marti S/A. 4.500 saquinhos. Estas poderão vender o produto só na base de 250 cruzeiros, o saquinho.

Jurema quer os partidos atuando nos sindicatos

O ministro da Justiça, sr. Abelardo Jurema, sugeriu, ontem, ao sr Amaral Peixoto, o projeto de criação, dentro do PSD, de um deparamento específico para cuidar dos temas sociais e das reivindicações dos trabalhadores, justificando-o com a opinião de que "todos os partidos, inclusive o nosso, está preso à estrutura de seu nascimento, em 1945".

Da receptividade da idéia, da parte do sr. Amaral Peixoto, o sr Abelardo Jurema informou haver recolhido a melhor impressão. Estudos serão feitos em tôrno dela e transmitidos, num momento de oportunidade, às bancadas, para apreciação e deliberação.

CRESCIMENTO

O sr. Abelardo Jurema sustenta que, a partir de 1945, o país sofreu um processo de gigantismo econômico, surgindo novas indústrias e se multiplicando ràpidamente o contingente operário, quer em número, quer em quantidade e em necessidades. Os partidos, entretanto, desatualizados em sua estrutura, insistem em desconhecer o fenômeno econômico-social e a realidade da presença das massas na sociedade, de maneira combativa e atuante, como ocorreu agora em São Paulo, no episódio da greve geral decretada por 79 sindicatos e 4 federações de trabalhadores.

— Atribuir filiação comunista aos líderes sindicais que comandam as greves — disse — é um exagêro que não se pode admitir. Se fôsse verdade, o PCB ou os seus candidatos não teriam, nas eleições realizadas há poucos dias, obtido uma derrota esmagadora.

O ministro da Justiça advoga a opinião de que os líderes atuantes no meio sindical e entre os trabalhadores estão à procura de orientação e de apoio, que nenhum partido classificado de grande — como o PSD e a própria UDN — pode dar-lhes.

Isto é, essa massa fica flutuante e sem orientação, incorrendo em erros na ação reivindicatória, os quais poderiam ser corrigidos na medida em que melhor fôsse a orientação para o processo prático de reclamação social.

Prossegue o exame de documentos do IBAD

A comissão constituida de três funcionários e dois jornalistas credenciados prosseguiu abrindo, ontem, os documentos deixados na sede do IBAD, quando o govêrno determinou o seu fechamento, tendo encontrado vários livros, revistas e outras publicações de tom marcadamente anticomunista.

Entre as muitas cartas encontradas, há uma do deputado estadual fluminense José de Amorim Pereira (PL) ao sr. Ivan Hasslocher em que tece considerações sôbre "a luta do deputado Aliomar Baleeiro no Congresso pela democracia".

MAIS CARTAS

Foram também encontradas trocas de correspondência entre o senhor frutuoso Osório Filho e os presidentes das Câmaras Municipais de Viana (E.S.), Itapagé (BA), Petrolândia (SC) e Amaro Leite Goiás (GO) em que os últimos comunicam haver as respectivas câmaras aprovado "moções de apoio e solidariedade aos trabalhos do IBAD em defesa das instituições e o primeiro os concita à luta pela democracia.

MANUAL DO UNIVERSITÁRIO

Além de uma separata da revista do IBAD 'Ação Democrática" em que se faz a defesa do embaixador Lincoln Gordon por ter denunciado" a infiltração de comunistas no govêrno do Brasil, no PTB e na UNE, por ocasião da ida do senhor San Tiago Dantas aos Estados Unidos, sobressai na papelada o manual do Universitário publicado pela Frente da Juventude Democrática, depois de afirmar que a "UNE congrega 432 escolas superiores, com mais de cem mil universitários que constituirão, em futuro próximo, a elite intelectual do Brasil", afirma que aquela entidade "sempre foi a menina dos olhos dos agentes da Rússia. E' a entidade mais desejada e cobiçada pela quinta-coluna, pois representa para os bolchevistas o maior instrumento de sovietização da mocidade brasileira".

AVIAÇÃO DA ESPANHA FÊZ 42 ANOS

Foi comemorado êste mês, no último dia 15, o 42º aniversário do primeiro vôo comercial espanhol, realizado por aparelho "De Havilland", que foi de Sevilha a Larache e regressou com carga comercial, estabelecendo uma linha diária que se manteve 14 anos. Atualmente, os serviços regulares da IBERIA — a maior daquêle país — cobrem 150 vôos cada têrças-feira, utilizando 30 aeroportos espanhóis e estrangeiros, utilizando uma frota de 40 aviões, 12 dos quais à jacto.

CONCURSO DE DECLAMAÇÃO NO M.N.B.A.

Cem mil cruzeiros serão distribuídos entre os três primeiros colocados no Concurso de Declamação Catulo da Paixão Cearense que terá lugar nos próximos dias 6 e 7 de novembro, às 15 horas, no Salão Nobre do Museu Nacional de Belas Artes.

A Comissão Julgadora escolheu como peça de confronto a poesia "Hino do Sabiá", do livro "Fábulas e Alegorias", que deverá ser declamada na íntegra. Das quatro outras poesias, de livre escolha do candidato, será sorteada uma, sendo que, das restantes o candidato escolherá a o seu agrado.

Constituirão a banca julgadora o jornalista M. Paulo Filho, presidente; poetisas Ana Amélia de Queiroz Carneiro de Mendonça e Maria Sabina; declamadora Madeleine Baron; escritores Othon Costa e Carlos Maul; e o poeta Olavo Dantas.

ADEP gastou 10 milhões com parlamentares fluminenses

Depondo na CPI do IBAD-IPES, na tarde de ontem, declarou o sr. Armando Filardi, secretário do colegiado da ADEP no Estado do Rio que "recebeu 10 milhões, 124 mil, 326 cruzeiros em cheque para o financiamento da eleição de candidatos fluminenses a cargos legislativos e executivos".

Acrescentou que a ADEP ajudou a eleição do general Edmundo Macedo Soares ao govêrno estadual e a dos candidatos a deputado federal Raimundo Padilha, José F. Tôrres, Osvaldo Cruz, Osvaldo Pandaef, Hélio da Silva e Adauri Ferreira, só tendo obtido êxito o primeiro.

OUTROS

Disse que foram ajudados diversos candidatos a Assembléias Legislativas, entre os quais o sr. Fernando Fortuna e cêrca de cinqüenta candidatos a Câmaras Municipais.

Acrescentou, a uma pergunta por escrito do deputado Bocaiúva Cunha feita pelo relator Pedro Aleixo, que o deputado Daso Coimbra não recebeu qualquer tipo de ajuda da ADEP, nem sob a forma de cartazes, cédulas e faixas, nem sob a forma de empréstimos de viaturas.

PROMOTION

Informou que as mais vultosas despesas, constantes de contratação de programas de rádio televisão e jornais fugiam de sua esfera de atribuições, uma vez que os contratos eram feitos diretamente entre as emprêsas encarregadas da divulgação e a Promotion, que recebia comissões sôbre os contratos.

Acrescentou que o dinheiro lhe chegava às mãos através de cheques que eram depositados no Banco da Lavoura de Minas Gerais e que parte recebia do próprio Ivan Hasslocher, enquanto outra parte vinha diretamente do Colegiado Nacional da ADEP.

Informou, também, que o deputado José Pedroso chegou a ser indicado para receber ajuda, porque fazia parte da Ação Democrática Parlamentar, mas que a ajuda não chegou a se turnino Braga pelo Colegiado nome do deputado Roberto Saturnino Braba pelo Colegiado Nacional.

Albino vai reformular estrutura da Petrobrás

O general Albino Silva, presidente da Petrobrás revelou hoje, na Comissão Parlamentar de Inquérito da Câmara sôbre o petróleo, que "julga necessária uma reformulação atual da estrutura da Petrobrás".

Respondendo a uma indagação do relator, deputado Teódulo de Albuquerque, (PTB-Bahia), sôbre se já fêz alguma coisa para modificar essa estrutura —, disse o depoente — "quando assumi a presidência da Petrobrás encontrei estudos feitos pelos administradores anteriores, tomei conhecimento dos mesmos e agora resolvi passar ao órgão que julgo competente, o Conselho de Administração: para que delibere da melhor maneira de se estruturar a Petrobrás".

ESPIRITO DE EQUIPE

O general Albino Silva declarou que considera existir espírito de equipe que o impulsiona; entretanto, condena o excesso da centralização do serviço, de forma que é possível, em alguns casos, a pouca flexibilidade do planejamento possa ter prejudicado algum trabalho; no entanto, disse o general: "O trabalho existe na Petrobrás e é salutar — complementando, o depoente afirmou — que não tem notícia de que a quebra de sigilo na emprêsa tenha prejudicado qualquer dos seus serviços.

SUBSIDIÁRIAS

Acha, o presidente da Petrobrás, imprópria a criação de emprêsas subsidiárias; no entanto, pensa que a Petrobrás poderá marchar para a criação de suas subsidiárias que não estejam diretamente ligadas à produção ou a industrialização, mas que ajudem o desenvolvimento de suas atividades.

Sôbre o falado gigantismo — disse — que poderá sofrer modificações se submetido a um comando e disciplinado por normas e organizações adequadas, em favor da sua preocupação, é que é também a da emprêsa, "é a existência de uma unidade de vista, pensamento e ação de emprêsas que consolidem o monopólio estatal do petróleo". Acrescentou o depoente que o projeto entregue à Comissão está exatamente dentro de vista a reserva da descentralização de serviço.

COMUNISMO NA PETROBRÁS

Inquirido sôbre a existência de comunistas na Petrobrás — revelou que a primeira dificuldade parte da conceituação da expressão "comunista". Embora na Petrobrás não exista, legalmente, disse o depoente, "está no seu trabalho de prozelitismo, apropriando-se das causas que sensibilizam a opinião pública, como é o caso do petróleo". Referindo-se à admissão de funcionários na emprêsa, declarou não existir atestado de ideologia, mesmo porque, entende que cabe ao Conselho de Segurança Nacional e às polícias estaduais a tarefa de investigar quais as pessoas que são nocivas ao país. Conseqüentemente, disse não ter condições nem para afirmar, nem para negar a existência de infiltração comunista na Petrobrás.

Quando assumiu a presidência da emprêsa encontrou uma situação em que os sindicatos e a Associação de Engenheiros se prontificavam a oferecer colaboração através de indicações para chefias e as assessorias na entidade; entretanto, não sentiu qualquer pressão, pois tais indicações, segundo revelou, eram feitas sem qualquer caráter de ameaça. Explicando, o depoente afirmou que confrontava as informações dos órgãos citados com outras fontes e como a maior parte das vêzes havia coincidência, aceitava as indicações. Também, tais indicações foram aceitas não só pela Diretoria como pelo Conselho Administrativo, não tendo motivos para arrepender-se, até agora, com êsse critério, pois entende que os trabalhos da Petrobrás estão numa fase de grande dinamização, em virtude da compressão existente.

O engenheiro Pedro Moura, assessor do general Albino Silva, declarou que as dificuldades cambiais obrigaram a suspensão do programa de prospecção por sondagens ao longo das costas de Alagoas e Bahia, mas que o órgão competente já realizou novos estudos e programou para o próximo ano a prospecção por sondagem em onze pontes. Superadas as dificuldades cambiais — complementou — que tem dificultado a aquisição de peças necessárias para a manutenção das sondagens e conseqüente aumento de produção — a Petrobrás entrará em ação.

Cel. Avelar nôvo chefe do D.F.S.P.

BRASÍLIA — Em substituição ao coronel Carlos Airolli, foi empossado, ontem, no cargo de chefe do Departamento Federal de Segurança Pública, o tenente-coronel José Lemos Avelar, em cerimônia presidida pelo ministro Paulo Santa Cruz, chefe do gabinete do ministro da Justiça.

Já na sede do DFSP, o tenente-coronel José Lemos Avelar reafirmou sua disposição de corresponder a confiança nêle depositada pelo presidente João Goulart. Em nome do coronel Cairolli, falou o major Cid Camargo. Estiveram presentes a cerimônia o general Nicolau Fico, comandante da Guarnição Militar de Brasília; o comandante Ivo Corseuil, representante do Gabinete Militar da Presidência da República; o sr. Brasil Barbosa, sub chefe do Gabinete Civil, oficiais, autoridades, funcionários do DFSP e jornalistas.

Eugênia Marcondes Lima Barifouse

(FALECIMENTO)

Sua família consternada cumpre o doloroso dever de comunicar o seu falecimento e convida os demais parentes e amigos para o sepultamento, hoje, quinta-feira, às 15 horas, saindo o féretro da Capela do Cemitério do Catumbi para a mesma necrópole.

Marítimos entregam moradias

O Instituto dos Marítimos comunica que entregará aos seus associados, entre os dias 3 e 5 do corrente, conjuntos residenciais em Brasília e Corumbá, ao mesmo tempo que inaugurará, na Guanabara, o Hospital Central.

No dia 3, em Brasília, serão entregues os dois primeiros conjuntos residenciais compostos de 166 unidades que, obedecendo às determinações do govêrno federal, serão vendidos diretamente aos seus ocupantes e associados.

CORUMBÁ

No dia 4, em solenidade que se realizará em Corumbá, Mato Grosso, serão entregues aos seus legítimos proprietários as escrituras definitivas das casas que compõem o Conjunto Residencial Presidente João Goulart, que estará presente, juntamente com o ministro do Trabalho e Previdência Social, governador do Estado e outras autoridades.

Imediatamente serão inauguradas na Guanabara as instalações que compõem os 3 andares do Hospital Central dos Marítimos, devolvidos recentemente pelo IAPB, onde ficarão instalados o Centro de Terapêutica Intensiva, o primeiro a ser criado na América, assim como mais 100 leitos de enfermaria destinados aos associados.

PSB contra Lacerda: aumento de impostos

O diretório regional do Partido Socialista Brasileiro, tomando conhecimento da mensagem que o governador do Estado dirigiu ao Legislativo, propondo novos aumentos de impostos, em sua última reunião repudiou a pretenção governamental e distribuiu, ontem, nota oficial sôbre a posição do PSB.

Na mesma nota oficial os socialistas conclamam o povo, os trabalhadores, os partidos políticos, os sindicatos, as organizações populares e, sobretudo os deputados da Guanabara, a também se pronunciarem sôbre o fato, lançando-se na luta imedaita contra essa atitude impolítica e antipopular do govêrno Carlos Lacerda.

NOTA OFICIAL

E' a seguinte, na íntegra, a nota oficial distribuída, ontem pelo diretório regional do Partido Socialista Brasileiro:

"A Comissão Executiva do Partido Socialista Brasileiro — secão da Guanabara —, tomando conhecimento da mensagem do governador do Estado, dirigida ao Legislativo, propondo novos e brutais aumentos de impostos, pela presente nota vem a público repudiar tal pretensão. Sem nenhuma consideração para com a já sacrificada população dêste Estado, pretende o governador através dêsse meio extorsivo arrancar mais dinheiro do povo, para compensar os enormes gastos na sustentação da propaganda das suas obras de fachada e da sua pretensa candidatura à Presidência da República.

Se o governador quisesse proceder honestamente, ao invés de escorchar a população com majoração de impostos os mais diversos e absurdos (os quais premeditadamente recaem quase que exclusivamente sôbre aquêles que vivem de salários), em primeiro lugar, não deveria ter perdoado as dívidas de centenas de milhões dos exportadores de café; não permitiria as altas negociatas da sua administração; trataria de fixar taxas contra os exploradores do povo e não gastaria milhões dos dinheiros públicos em sua propaganda pessoal.

Nestas condições, a Comissão Executiva Socialista carioca, protestando veementemente contra o que pretende o governador, conclama o povo, os trabalhadores, os partidos políticos, os sindicatos, as organizações populares e sobretudo os deputados da Guanabara, a também se pronunciarem, lançando-se na luta imediata contra mais essa atitude impatriótica e antipopular do govêrno Carlos Lacerda".

EMBAIXADOR DO JAPÃO NO TRE

O embaixador Keiichi Tatsuk, chefe da representação diplomática do Japão no Brasil, visitou, ontem, o Tribunal Regional Eleitoral da Guanabara, tendo sido recebido pelo presidente daquela côrte, desembargador Oscar Tenório.

DIÁRIO DO CONGRESSO

SENADO

Por iniciativa do sr. José Ermírio de Morais (PTB-PE), o Senado aprovou, ontem, a constituição de uma comissão especial, integrada por cinco membros, para «efetuar o estudo das origens do atual estado de desorganização dos transportes marítimos e ferroviários e apresentar, dentro de 120 dias, relatório circunstanciado apontando às medidas passíveis de promover a recuperação dêsse importante setor da atividade econômica do país».

Justificando a providência, disse o senador pernambucano que o estado atual dos transportes marítimos no Brasil é de desorganização e descalabro e que a tendência observada, nos últimos anos, não justifica a esperança de restauração rápida dêsse setor, mas, ao contrário, indica um crescente agravamento das condições existentes. Declarou que os transportes ferroviários, igualmente, se encontram nessa situação e que a função do Senado é colaborar na solução de problemas de tal natureza.

CASAS DE ESPETÁCULO

O sr. Vasconcelos Tôrres (PTB-RJ) apresentou projeto alterando dispositivos da Consolidação das Leis do Trabalho, na parte referente à segurança das casas de espetáculo (circos, teatros, cinemas, ringues etc.), onde se reúnem mais de 100 pessoas, sob a justificativa de que se o circo fôsse dotado do que, em segurança contra incêndios, se costuma chamar de sistema «Sprinkler» e as tragédias não ocorreriam, pois tão logo a temperatura ultrapassasse 57' centígrados centenas de jorros d'água surgiriam dos chuveiros que compõem o sistema. Nêsse sentido, para que a lei não se torne inócua, estabelece o projeto multas que vão de 10 mil a 100 mil cruzeiros, aumentando conforme a reincidência do infrator.

GREVE EM SÃO PAULO

Manifestando a sua inteira solidariedade aos trabalhadores paulistas que se encontram em greve, o sr. Artur Virgílio, líder do PTB, condenou às violências que a polícia do governador Ademar de Barros está cometendo contra os grevistas. Disse que os operários não devem envergonhar-se nas cadeias injustas a que estão sendo submetidos, «que não os estigmatizam perante à sociedade, pois estão escrevendo a história da libertação nacional». Negou autoridade moral ao Congresso Nacional para criticar os grevistas, afirmando que o projeto que regula o direito de greve está engavetado há anos na Câmara dos Deputados. Lembrou que os trabalhadores não têm outro recurso senão a greve para obter melhores salários que os capacitem a enfrentar a inflação, para criticar os «políticos reacionários e determinados jornais, que teimam em culpar os operários pela crise em que se encontra o país». Disse que êsses elementos e jornais não denunciam à espoliação do país pelas companhias estrangeiras nem condenam os bancos, os maiores culpados da inflação, acrescentando que, infelizmente, a maioria dos trabalhadores brasileiros não viram e não compreenderam as razões verdadeiras das crises brasileiras, pois do contrário, não teríamos os furadores de greve que acreditam nas mentiras estampadas em certos órgãos da imprensa brasileira.

DIVERSOS

O sr. Gilberto Marinho (PSD-GB), em nome da Maioria, registrou o falecimento do marechal Zenóbio da Costa, propondo um voto de pesar pela sua morte. * Aprovou-se, em primeiro turno, nos têrmos do substitutivo da Comissão de Justiça, projeto que prorroga, por dois anos, o prazo previsto no Art. 5.º da Lei n.º 3.841/60, relativo à averbação de tempo de serviço. * Em resposta a consulta do Senado, para a formação de comissão mista de nove senadores e nove deputados para proceder ao estudo das reformas de base, o presidente da Câmara informou que à Comissão Diretora concorda com a formação de comissões mistas, não uma para tôdas as reformas, mas quatro, integrada por sete deputados e sete senadores, para estudar, separadamente, em 30 dias, as reformas administrativa, eleitoral, tributária e da Lei do Inquilinato.

CAMARA

No Grande Expediente da sessão vespertina de ontem da Câmara dos Deputados, o sr. Arnaldo Cerdeira (PSP-SP), focalizou a greve deflagrada em seu Estado, afirmando ser "inflexível a determinação do governador Ademar de Barros de garantir aos não aderentes o direito ao trabalho".

O orador vaticinou o fracasso da greve "por ser uma greve preparada, com o único propósito de agitar São Paulo". Em viagem por vários Estados, recolhi impressões de que "o Brasil não pode continuar inerte, exposto aos agitadores de tôda a espécie".

O segundo orador do Grande Expediente, o deputado sargento Garcia Filho (PTB-GB), afirmou ser "um crime o que fazem com os jovens participantes da rebelião de Brasília, pois "estão sendo licenciados cidadãos que, além de tudo, se encontram doentes", com o que não pode concordar nenhum brasileiro cônscio dos seus deveres e possuidor de humanismo e respeito à condição humana".

ORDEM-DO-DIA

Na Ordem-do-Dia, discorrendo sôbre o projeto que manda restituir ao govêrno e ao povo paraguaio os objetos bélicos ou não, que se encontram nos museus nacionais como troféus da guerra de 1865/1870, o sr. Melo Mourão (PTB-AL), manifestou-se contrário ao parecer da Comissão de Segurança. Afirmou "não poder o povo brasileiro abrir mão das relíquias que testemunham a fibra e o heroísmo de nossos antepassados, que souberam defender exatamente a paz e a harmonia do Continente contra o ditador Solano Lopez".

"Não podemos devolver os troféus que ganhamos nos campos de batalha, porque não há quem nos devolva o sangue e os ossos que deixamos enterrados naqueles banhados.

Na Ordem-do-Dia, foram encerradas as discussões dos projetos de decreto legislativo, que mantém a decisão denegatória a contrato celebrado entre o Departamento de Corrieos e Telégrafos da Belém do Pará e o engenheiro civil Luís Alves; que altera a redação do artigo 281 do Código de Processo Penal.

O deputado Dirceu Cardoso denunciou hoje, haver o presidente da República autorizado o Departamento Nacional de Obras e Saneamento a adquirir, sem ao menos coleta de preços, e até o montante de cinco milhões de dólares, 150 "draglines" na República Democrática Alemã. O sr. Simão da Cunha (UDN-MG), comentou o cêrco econômico do presidente da República sôbre Minas Gerais, protestando contra o não pagamento aos novos municípios do seu Estado das cotas dos impostos de consumo e de renda e sôbre a suspensão, pelo Banco do Brasil, das atividades da Carteira de Empréstimo Agrícola.

SESSÃO MATUTINA

Na Ordem-do-Dia da sessão matutina de ontem, da Câmara dos Deputados, foi discutido o projeto de decreto do Legislativo, que aprova os textos do ratado de extradição firmado pelo Brasil e os Estados Unidos e do protocolo adicional. O deputado Marco Antônio (PST-GB), após referir-se ao projeto, comentou a realização, em São Paulo, da Reunião do Conselho do Instituto Americano Econômico e Social, afirmando que a greve eclodida em São Paulo despertará a atenção dos membros do CIES para a gravidade dos nossos problemas econômicos e sociais.

Encerrada a discussão da matéria, passou-se ao debate do projeto que restitui ao govêrno e ao povo paraguaio, os objetos bélicos ou não, que se encontram nos museus nacionais, como troféus da guerra de 1865-1870.

Manifestando-se contrário ao projeto, falou o deputado Carlos Werneck (PDC-RJ), dizendo que através de várias medidas, o Brasil já demonstrou ao Paraguai o desejo de esquecer as agruras e possíveis injustiças dessa luta.

O deputado Magalhães Melo (UDN-PE), tratou da situação do Pôrto do Recife, fazendo apêlo ao ministro da Viação para que reaparelhe aquêle setor, pois "da sua eficiência, está dependendo a situação de vida de 25 milhões de brasileiros.

O deputado Édison Garcia (UDN-MT) opinou que o mais acertado, "seria que esquecêssemos essas lutas do Brasil e Paraguai, sem desmerecer o heroísmo dos que dela participaram".

Finalmente, o deputado Adolfo Oliveira (UDN-RJ), sustentou opinião favorável ao projeto, afirmando que, a seu ver, "a devolução dos troféus representa uma demonstração de que o Brasil compreende o valor da comunidade fraternal latino-americana, traduzida numa política sem rancores e sem ressentimentos".

RELATÓRIO DE JK NA REVISTA DO CNE: "ALIANÇA"

A revista do Conseloh Nacional de Economia, publicará, em seu próximo número, o relatório elaborado pelo senador Juscelino Kubitschek sôbre a "Aliança para o Progresso" e sua reformulação. O relatório, que será publicado na íntegra e que ainda é desconhecido no Brasil, representa o principal documento da reunião do Conselho Interamericano Econômico e Social que acaba de se instalar em São Paulo.

CURSO DE PORTUGUÊS NO "TEATRO DA PRAÇA"

Será iniciado, às 10 horas de hoje, no "Teatro da Praça", o curso do coronel Tito Aviloz sôbre "Dúvidas da Língua Portuguêsa", que estará aberto a todos os interessados. O referido curso é promovido pela Divisão de Educação da Administração de Copacabana.

Dois objetivos

DESTACAM os economistas o acêrto da medida tomada por nossas autoridades monetárias autorizando o Banco do Brasil a emitir letras destinadas a cobrir parte dos empréstimos concedidos por suas Carteiras. Ainda recentemente, o economista Inácio Rangel acentuava duas principais conseqüências de tal providência: atração de fundos disponíveis em mãos do público e o retôrno ao contrôle governamental de grandes parcelas das emissões provocadas pela última crise política.

Por diversas vêzes temos aqui salientado a oportunidade de entrar o govêrno com decisão no mercado de títulos, mobilizando, através condições atrativas de rendimento, as disponibilidades financeiras que a poupança particular tem acumuladas. Que existem essas poupanças, é prova mais que evidente a proliferação de companhias de investimentos, colocando no mercado letras de câmbio ou outros tipos de papéis, com o objetivo de canalizar as economias individuais para fins de investimentos. Ultimamente, o processo tem atingido até a área do crédito mercantil, com a instituição de "carnets", de "planos de participação" e outros do mesmo gênero que significam, no final das contas, a idêntica maneira de conglomerar pequenas poupanças para a formação de recursos de investimentos.

O processo inflacionário e a busca de sua correção, na contenção do crédito bancário, têm contribuído decisivamente para que tais operações frutifiquem. De um lado, há a necessidade de compensar a desvalorização progressiva do dinheiro entesourado, seja em casa, seja nos depósitos bancários cuja taxa de juros não contrabalança a perda de valor da moeda. De outro, a necessidade de recursos financeiros, que a rêde bancária não pode suprir satisfatòriamente, obriga as emprêsas a lançar mão da captação dêsses recursos diretamente no seio do público.

Por isso, era mesmo de estranhar-se que o govêrno não se dispusesse a utilizar do método, êle que é o grande empreendedor no país, a cargo de quem estão os investimentos de maior pêso na economia do país. Empreendimentos a exigir investimentos vultosos e de demorada retribuição e que, portanto, fogem aos fins e objetivos da iniciativa privada.

Acresce ainda que nenhuma emprêsa, por mais forte que seja, dispõe em maior grau que o govêrno do país, ou seus órgãos específicos, de uma característica indispensável à atração das poupanças particulares: a garantia de reposição. Afinal, o govêrno tem por si, como avalista, o próprio país e êle inclui evidentemente todo o conjunto de emprêsas que compõem a economia nacional. Desde que os títulos públicos apresentam a segurança de um rendimento, direto ou indireto, que se precavenha contra a deterioração real do seu valor nominal, é certo que o interêsse por êles será sempre maior que por qualquer outro.

Assim acontece com as letras do Banco do Brasil, cuja emissão o ministro Carvalho Pinto acaba de autorizar. Cumprem elas os dois objetivos principais da atual política financeira do govêrno João Goulart, que são o contrôle da inflação e o desenvolvimento. Permitem aos empresários sacar no mercado financeiro os recursos para suas atividades de produção, sem que para atendê-los, e assim apoiar o crescimento do país, o govêrno se veja obrigado a maciças e descontroladas emissões.

Recuperação

OS estadistas da chamada República Velha costumavam dizer que, enquanto o Brasil produzir café e o artigo obtiver preço razoável nos mercados externos, poderemos enfrentar dificuldades e até crises, nunca, porém, à nação estará exposta a calamidades. É que, apesar da industrialização brasileira, a rubiácea ainda é a base da economia nacional e a nossa maior máquina de fabricar divisas. Quase dois têrços das cambiais apuradas pelo nosso país provêm do café. Isso andará perto da casa dos setecentos milhões de dólares, podendo aproximar-se dos oitocentos, se persistir a tendência para a alta do produto. Vale dizer: a maior parte da safra de moedas fortes constitui a contribuição da produção cafèeira para a riqueza e o bem-estar da coletividade.

No momento êsse setor da economia do país se encontra em fase de expansão de preços. Tal fato importa em estímulo aos negócios, em mais trabalho e empregos, em maior volume de dinheiro no giro interno, em novos investimentos e renovado vigor nas iniciativas. O café se recupera e com êle o país. É a lição do passado, que prevalece no presente e certamente ainda prevalecerá no futuro do Brasil.

Prestígio

SURPREENDERAM as notícias de que o "Presidente Deodoro", petroleiro da FRONAPE que recentemente colidiu com o navio "Ana Nery", da Costeira, seguiria para a Dinamarca a fim de sofrer reparos nos seus motores então avariados.

Como se sabe, o referido petroleiro foi construído no Japão pela emprêsa Ishikawagima-Harima que tem subsidiária instalada no Brasil, perfeitamente habilitada, segundo fomos informados, para efetuar os referidos reparos. Mesmo outras emprêsas dedicadas à construção naval no país estariam a nosso ver, capacitadas para o serviço, parecendo-nos bastante lógico que um estaleiro que constrói um navio tenha tôdas as condições para efetuar tais concertos.

Tanto como a economia de divisas para o país, há de ser considerado, no caso, o prestígio da nossa florescente indústria de construção naval.

Educação política

OS jornais divulgaram telegrama do governador do Rio Grande do Sul ao ministro da Indústria e do Comércio agradecendo a colaboração que no âmbito federal está prestando ao seu Estado. Afirma o sr. Ildo Menegheti, que foi o opositor do sr. Egidio Michaelsen no pleito para o Govêrno gaúcho, que acima das divergências partidárias pairam os interêsses da coletividade.

Isso não é difícil de dizer. Mas nem sempre parece fácil de cumprir. Pelo menos a experiência demonstra que são poucos os homens capazes de subordinar suas paixões às imposições do civismo e do sentimento público.

O sr. Menegheti manifesta seu reconhecimento ao sr. Michaelsen, seu adversário político, falando em nome do povo rio-grandense. São os gaúchos que se beneficiam da cooperação do ministro ao governador. Para que assim aconteça, entretanto, se faz mister alta educação cívica. É o que revela o titular da Indústria e do Comércio, como também o governante dos Pampas, que prova também elevação moral e maturidade democrática ao exaltar o comportamento do seu competidor nas urnas. Ambos enaltecem a cultura política do Rio Grande do Sul e pregam, com êsse exemplo de entendimento superior para o bem de todos, o verdadeiro estilo de convivência próprio das instituições que adotamos.

Carta do Leitor

Variações bruscas do tempo martirizam carioca

OS habitantes da "C[illegible]de Maravilhosa", escreve o leitor Américo Dias, da Guanabara, podem gabar-se de possuir uma resistência orgânica à prova de fogo.

— E não serão muitas, acrescenta o leitor, as populações, mesmo as das altas latitudes sul do País, que se portam de maneira tão valente diante de mudanças tão acentuadas e bruscas do tempo, ocasionando baixas de temperatura verdadeiramente desconcertantes.

VARIAÇÕES BRUSCAS DO TEMPO

— "São de tal ordem e freqüentes as variações bruscas do tempo na cidade do Rio de Janeiro que chegam a proporcionar aos seus habitantes um ver[illegible]iro mal-estar, uma depressão nervosa, capaz de produzir certas doenças ou agravar, outras porventura existentes. Tais transformações rápidas do tempo nesta região provocam quase sempre uma baixa de temperatura de mais de 10.º C e simultâneamente uma elevação de 40 % de humidade do ar, num curto período de 24 horas!

Muita gente talvez considere que é providencial ter-se em seguida a um forte calor uma sensação de friagem produzida por uma "massa de ar frio". Em verdade não deixa de ser agradável a transição operada no nosso organismo, embora de consequência funestas. O fato é que os cariocas, a isso resistem!

— Mas, lembra o nosso leitor, quanto sacrifício dos nossos nervos, do nosso sangue, do nosso equilíbrio orgânico não exige semelhante modificação rápida de temperatura! Quantos doentes não têm a sua doença agravada e quantos aparentemente sãos não sentem revelar-se uma enfermidade insidiosamente oculta, quantos sadios não adoecem!

Sòmente um serviço adequado, instalado em alguns nosocômios da cidade poderiam fornecer dados estatísticos positivos com observações pessoais dos respectivos médicos, mostrando-nos qual a influência das variações bruscas do tempo, produzida no organismo".

S. A. DIARIO CARIOCA
Fundado em 17 de julho de 1928
Propriedade da S.A DIARIO CARIOCA
Sede: Av Rio Branco, 25 — Sobreloja
Diretor-Presidente: DANTON JOBIM
Diretor-Tesoureiro: ULYSSES MARINHO
Diretor-Comercial: ZÉLIO VALVERDE

Presidência	43-6465
Gerência	43 3014
Secretaria	43-5539
Chefia de Redação	43-5574
Chefia de Informações	43-3930
Administração	23-4437 e 23-4643
Publicidade	23-3939
Revisão	23-1472
Esporte	23-4472
Polícia	23-3239 e 23-5082
Circulação	23-3662
Oficinas	43-5609

Brasília: Redação do DC-BRASILIA — Av W-3 — Quadra 8 — Sobreloja — Plano Pilôto — Tels.: 2-1833 - 2-1838 2-6760 e 2-6077
São Paulo: Barão de Paranapiacaba, 61 — 4.º andar — Grupo 24 — Telefones: 32-5841 e 35-6286
Belo Horizonte: Av Afonso Pena, 774 — 3.º andar — Salas 308-310 — Telefone: 4-8844
Niterói: Av Amaral Peixoto, 60 — Sala 611 — Telefones: 2-7893 e 2-2844
Pôrto Alegre: Rua Vig José Inacio, 368 — 14.º andar — Conj. 1404

ASSINATURAS:

Semestral	Cr$ 2.200,00
Anual	Cr$ 4 000,00
(Outros países)	
Semestral	Cr$ 4 000,00
Preço do exemplar:	
Dias úteis	Cr$ 20,00
Domingos	Cr$ 30,00

Os pensionistas

NELSON FIRMO

NUMA das vêzes que tive assento no Senado, não me escapou à observação e à análise o estado de quase ou completa penúria em que viviam, e ainda vivem, os pensionistas da nação. Sobretudo a alarmante desigualdade, o enorme desnível quanto à percepção, em dinheiro, entre os pensionistas de hoje e os de vinte, trinta e quarenta anos antes.

EXCLUSIVO PARA O DC

A atualização é uma medida urgente e humana, mas que ainda não despertou o interêsse dos nossos legisladores. Falei dela certa vez ao saudoso Ferrari, mas senti que o problema não o sensibilizou, dado o vulto das despesas que acarretaria à nação.

Senador, pensei, não pròpriamente na atualização, que se está impondo, mas na possibilidade de nunca serem inferiores ao salário mínimo da região os proventos de qualquer pensionista.

E nesse sentido apresentei emenda que Felinto Muller e Apolônio Sales logo combateram, estribando-se em razões para mim absurdas.

Lembro-me que Felinto, sempre, no Senado, tão correto e cordial, chegou a dizer-me, em aparte, não alcançando o sentido de minha emenda, que eu estava confundindo salário mínimo com proventos de pensionistas.

Agora leio nos jornai[illegible] ao dinâmico e culto senador Vasconcelos Tôrres ocorreu a mesma idéia que me levou, há mais de seis anos, a desejar que as pensões nunca fôssem inferiores ao salário mínimo da região.

É indiscutível o lado justo de sua atitude.

A vida está encarecendo absurdamente, sem um freio possante contendo a ganância e a falta de sentimentos humanos de uma parte do comércio.

Vasconcelos Tôrres também quer, e com justas razões, o 13.º m[illegible] para o funcionalismo civil e militar da União, pois que já o têm os trabalhadores. Bato palmas, daqui, a êsse senador que se debruça, estuda e quer soluções certas para os angustiantes problemas do povo.

Pensionistas, funcionários civis e militares também são povo.

Deus permita que as suas emendas ninguém e se tornem realidade, porque a fome já bateu na porta e penetrou nos humildes lares das pensionistas mais antigas. Mesmo nos das atuais.

Que Senado e Câmara não se tranquem nem fechem os ouvidos a medida tão humana.

É hora de fazer justiça a pensionistas que estão passando privações incríveis.

Dêem-lhes o salário mínimo da região onde residirem e terão cumprido um alto dever de humanidade.

Mostra do artesanato alemão

NO PRÓXIMO ano, será comemorado o décimo aniversário da mostra permanente de artigos do "artesanato alemão, destinados ao mercado externo. É o certame mais representativo do mundo, no seu gênero, levado a efeito anualmente no moderno edifício de exposições de Nurenberg; conta em geral com a visita de delegados de cêrca de cinqüenta países.

●

A PROCURA de "riquezas do subsolo" a técnica penetra cada vez mais no interior da terra. Nesse setor, colocam-se na frente os norte-americanos, que já realizaram perfurações de sete mil e duzentos metros, enquanto a maior profundidad atingida até hoje na Europa é a de cinco mil e trezentos e trinta metros, localizada no norte da Alemanha. O aumento paulatino do pêso das perfuratrizes torna o avanço cada vez mais difícil.

●

LOGO que entrar em funcionamento a rádio Flensburg, maior aparelhagem costeira de "ondas ultra-curtas" dos Serviços de Correio da República Federal, todos os navios nas costas dos mares Nórdico e Báltico e no veio aquático que os liga, poderão entrar em comunicação telefônica com a Alemanha e o estrangeiro.

●

PRÓXIMO de Amsterdam será construído um túnel em baixo de um braço do Lago Zuider. Para êsse fim, empregar-se-ão duzentos e oitenta pilares de oitenta metros de altura. Devido à alta pressão nos caixões submersíveis, os técnicos e operários não poderão trabalhar aí mais do que três a quatro horas por dia. As obras deverão ser concluídas em 1967.

●

HANS Breena, mestre de coreografia do "Teatro Real de Copenhague", está incumbido de organizar um grupo de bailados na República Federal da Alemanha. A tarefa lhe foi confiada pelos dirigentes da Ópera Oficial de Berlim.

Nehru e o plano Kamraj

ANIRUDHA GUPTA

NOVA DELHI — Quando a opinião pública tomou conhecimento que o Partido Nacional do Congresso da Índia estava passando por uma etapa revitalizante, muitos expressaram que tal não passava de um objetivo irrealizável. Êste ceticismo baseava-se no passado dêste partido pontilhado de vacilações, excesso verbal e inatividade. O povo começou a deixar de lado esta póstura um tanto cínica quando, no último verão, o chefe dos ministros de Madras, Kamraj Nadar, solicitou aos ministros que deixem seus lucrativos postos e se dediquem mais aos seus partidos.

Kamraj goza de boa reputação por todo o país, e seu pedido, ainda que ignorado pela maioria dos membros do Congresso, foi aceito pelo Premier Nehru. Depois de uma série de conversações com Kamraj, Nehru deu completo apoio ao plano "Antes o Partido, depois o Pôsto" do ministro de Madras. Já em meados de agôsto registraram-se renúncias no govêrno e entre os ministros, com o fim de servir o Partido do Congresso.

"O que Nehru realmente teve em mente não foi entendido pelos ministros renunciantes. Alguns dêstes acreditaram que as renúncias em massa têm o mérito de reconstruir nas mentes populares a velha imagem do Congresso como uma organização idealista e desinteressada. Apesar de tudo, estas renúncias prenderam a respiração de algumas pessoas, em sua maioria ministros.

Nehru compreendeu que será necessário tomar medidas drásticas para restaurar o prestígio do Congresso aos olhos do Povo. Mesmo que não desconheça os problemas de seu partido, está foi a primeira vez que deu tão ràpidamente conta de que seu partido perdeu o apoio popular.

Há muito que o Congresso deixou de ser uma organização dinâmica. Seus defeitos administrativos e lutas internas provocaram a perda total de confiança do povo. As massas rurais têm, todavia, de ser convencidas dos benefícios que o Partido Nacional propõe. Preços altos e impostos adicionais criaram antagonismos na classe operária.

Nehru tomou esta medida a fim de enfrentar o descontentamento geral. Aceitou plano Kamraj com a convicção de que isto é a única medida que poderá salvar a situação. Declarou ademais que em breve anunciará graves modificações, tanto no Gabinete como no Govêrno, com o objetivo de proporcionar maior vitalidade ao plano.

Mas alguns pensam que Nehru se aproveitou da oportunidade sòmente para livrar-se de alguns ministros. Em contraste, alguns acreditam que as renúncias dos direitistas Moraji Desai e Sik Patil compensam as renúncias dos esquerdistas V. K. Krishna e K. D. Malaviya.

A ação de Nehru criou perplexidade nos outros Estados do País, onde a situação política do Congresso é similar à do Govêrno Central. As informações procedentes das províncias indicam que o plano revitalizador soa como um objeto distante. É fato que não deixa de ser um plano atraente, mas seu êxito final depende de muitos fatôres, principalmente de uma "mudança de sentimentos" dos membros do Partido Nacional do Congresso. (IFS para o DC)

O que se diz...

...QUE a Comissão Parlamentar de Inquérito sôbre o café espera encerrar hoje em Brasília os seus interrogatórios, ouvindo os ministros da Fazenda e Indústria e Comércio...

●

...QUE três emprêsas de turismo já adquiriram 60.000 entradas para o jôgo Milan-Santos no Maracanã...

●

...QUE o bêco dos Barbeiros, ao lado da Igreja de S. Francisco de Paula é a maior bôlsa (clandestina) de relógios e jóias da Guanabara...

●

...QUE os freqüentadores dos "inferninhos" das Zonas Norte e Sul vão eleger também a sua rainha, cujo título não se sabe ainda se será "Miss Transviada" ou "Miss Maconha"...

●

...QUE ocorre no Amapá o menor índice de mortalidade infantil do Brasil...

●

...QUE nos últimos vinte e cinco anos mais de um milhão e duzentas mil pessoas foram curadas de câncer nos Estados Unidos...

●

...QUE apesar daqueles resultados admitem os médicos que em 1964 morrerão 555.000 homens e 5.500 mulheres de câncer pulmonar...

O Turbo SKyvan realiza seu primeiro vôo

LONDRES — O Turbo Skyvan, avião de carga ligeiro construido pela Short Brothers and Harland nas suas fábricas de Belfast, Irlanda, realizou recentemente o seu primeiro vôo.

Desenvolvendo uma velocidade máxima de cruzeiro de 350 quilômetros horários, o Turbo Skyvan constitue uma versão do Skyvan a pistão. Poderá conduzir uma carpa útil de 2 toneladas em etapas de 230 milhas.

Diversas companhias já manifestara ma intenção de adquirir o aparêlho, entre as quais a Wien Alaska Airlines, a Northern Consolidated, também do Alasca, e a Trans Australian Airlines. (BNE-DC)

Início de treinamento dos Exércitos africano e asiático

MOSHE ZAK

Até o momento, mais de três mil africanos e asiáticos já receberam cursos militares especializados. Só do Congo, 219 oficiais pára-quedistas receberam diplomas, inclusive um general. Outros grupos estão sendo treinados na pilotagem de aviões a jacto e no uso das mais modernas armas do Exército israelense. Meta do programa é consolidar relações com a elite militar das jovens nações, dominantes na política local. República Árabe Unida vê com insatisfação o plano de Israel.

TEL AVIV — Israel acaba de incluir, no seu programa de ajuda às nações africanas e asiáticas um plano de treinamento militar para os oficiais das fôrças armadas dêsses países. Essa decisão causa, porém vivo mal-estar entre os árabes, que consideram a iniciativa do govêrno de Tel-Aviv como uma manobra destinada a lançar as bases de uma forte aliança militar entre Israel e os países afro-asiáticos.

A assistência militar de Israel é encarada com ressentimento pelos árabes porque uma aliança militar com os líderes dessas novas nações tem imenso valor, uma vez que as fôrças armadas na África e na Ásia detém muita influência nas políticas nacionais.

PRESTÍGIO PARA ISRAEL

O plano de assistência militar também significa muito prestígio para Israel porque vem comprovar o alto grau de preparo técnico e de treinamento do Exército judeu. O fato dos africanos e os asiáticos terem escolhido os israelenses como seus assessôres militares está sendo intèrpretado, internacionalmente, como uma prova de que as fôrças armadas de Israel são das melhores do mundo e, portanto, capazes de enfrentar qualquer ameaça da República Árabe Unida.

Aproximadamente 300 oficiais africanos já receberam cursos de alta especialização em Israel. Nesse total, incluem-se 219 pára-quedistas do Congo. Dentro de pouco tempo, será instalada, perto de Leopoldville, uma escola de pára-quedismo militar, cuja direção estará sob a responsabilidade de instrutores judeus. A tropa de elite do Congo já tem um comandante brevetado em pára-quedismo: o general Joseph Mobutu. Êle recebeu seu certificado, há pouco tempo, das mãos do primeiro-ministro de Israel, Levi Eshkol.

Além dêsse grupo congolês, mais 60 oficiais do Oeste da África concluíram varios outros cursos de especialização em Israel. A conclusão dos seus estudos foi festejada, em Tel-Aviv, com a presença dos "premiers" de Uganda e de Tanganika. Simultâneamente, mais 14 africanos estão sendo instruídos no manêjo de aviões a jacto, por instrutores judeus.

NAHAL E GADNA

Os africanos e os asiáticos são preparados pela NAHAL, abreviação hebráica da "Pioneira Juventude Combatente", e pela GADNA, que são os Batalhões da Juventude Israelense.

Inicialmente, essas duas organizações limitavam-se a ministrar instruções especializadas para várias atividades como, por exemplo, agricultura. Ultimamente, porém, suas atividades se concentraram no treinamento militar, sob a orientação direta do Exército judeu.

Ao todo, mais de três mil africanos e asiáticos já receberam cursos especializados em Israel. Seu preparo ultrapassa os conhecimentos militares e atinge, também, estudos sôbre agronomia, desenvolvimento cultural, política etc.

TRIUNFO POLÍTICO

A ajuda técnica iniciou-se, há mais ou menos nove anos, com o preparo de elementos de Burma. Desde então, o programa evoluiu de uma natureza puramente sócio-econômica para o âmbito do treinamento militar, apesar da firme intenção do govêrno de Tel Aviv de não eliminar os cursos agrícolas e culturais que mantém.

A iniciativa está proporcionando a Israel certos progressos na sua política internacional e consolidando suas relações com o bloco afro-asiático, de vital importância na conjuntura política mundial. Segundo a opinião de várias autoridades civis e militares israelenses, não serão poupados esforços no sentido de intensificar êsse programa de assistência técnico-militar às fôrças armadas da África e da Ásia. (FNS-DC)

Mundo tem maior produção agrícola: FAO

ROMA — A produção agrícola mundial em 1962-63 registrou um aumento de 2 a 3 por cento e foi "ligeiramente maior" do que o crescimento demográfico anual — de acôrdo com estimativas preliminares feitas pela Organização de Alimentação e Agricultura das Nações Unidas (FAO).

A FAO também "não vê grande alteração na situação mundial dos alimentos e agricultura durante o resto de 1963 e princípios de 1964".

MENOS DESENVOLVIDOS

Em seu relatório sôbre a situação dos alimentos e agricultura em 1963, observa a FAO que o aumento na produção total de alimentos nas regiões menos desenvolvidas acompanhou o aumento registrado das áreas mais desenvolvidas do mundo, mas que seus ganhos foram anulados pelo crescimento da população.

Os maiores aumentos na produção "per capita", desde a Segunda Guerra Mundial, verificaram-se na Europa e América do Norte.

Entre as regiões menos desenvolvidas, o Oriente Médio foi a única em que a produção "per capita" se manteve firme acima dos níveis de antes da guerra — diz o relatório. (IPS-DC)

MAIS TUBOS PARA O OLEODUTO RIO-BELO HORIZONTE

Encontra-se atracado no "píer" da Praça Mauá, procedente do Japão, o cargueiro "Nesshun Maru", que trouxe a quarta partida de tubos de aço para o Oleoduto Rio-Belo Horizonte, ora em construção pela Petrobrás. Chegaram mais cêrca de seis mil quilômetros de tubos, perfazendo dêste modo um total de 210 quilômetros recebidos pela Petrobrás.

A descarga vem sendo realizada normalmente, para o que tem a Petrobrás recebido valiosa colaboração da Administração do Pôrto do Rio de Janeiro, de tôdas as associações de classe que operam no pôrto, da Central do Brasil e de companhias transportadoras.

Todos os esforços vêm sendo envidados no sentido de que o oleoduto seja concluído em fins de 1964, como previsto. Em fase adiantada de montagem encontram-se as estações de bombas e de tanques de armazenamento.

Efeitos da geada no café

Segundo levantamento que acaba de ser efetuado pelo IBC, a geada de agôsto último provocou a queima de cafeeiros em todos os municípios do Norte do Paraná. Não foi, porém, uniforme seu efeito em tôda a região. No chamado "Norte Velho", ainda que alguns municípios situados no Sul do Trópico de Capricórnio tenham sofrido queimas superiores a 80%, elevando, portanto, a média da região, os danos oscilaram em tôrno de 30-40% dos cafeeiros em produção. No "Norte Nôvo, os danos causados pela geada giraram em tôrno de 40-50%. A região que mais sofreu foi o "Norte Novíssimo", com a média de 70-80% dos cafeeiros queimados.

A importância dêste acontecimento é de molde a justificar cuidadosa revisão da política de preços e exportação do café, com vistas a tirar o melhor proveito possível para o equilíbrio estatístico do produto.

DIFÍCIL PREVER

O primeiro resultado da geada que virtualmente dizimou 730 milhões de pés de café adulto e 106 milhões de recém-plantados, dos 1.400 milhões de cafeeiros existentes no Paraná, é que a produção estimada em tôrno de 27 milhões de sacas, para as safras de 1964/65 e de 1965/66, deverá reduzir-se para 4-5 milhões. Para os anos subseqüentes é extremamente difícil qualquer previsão. É comum recuperarem-se cafeeiros que tiveram sua parte aérea tôda queimada, ou mesmo quando podados ao nível do solo voltando a vegetar e produzir após dois anos.

Se você quer saber porque

"O MUNDO É DOS VIVOS"

ouça, hoje, às 21 horas, a

RÁDIO MAYRINK VEIGA

(Uma emissora da Rêde Piratininga)

— e ouvirá as historietas mais engraçadas dos últimos tempos!

* Um oferecimento dos

"PRODUTOS BEDRAN"

Em estudo a criação da Polícia Florestal

Técnicos do Ministério da Agricultura vão concluir até fins de novembro a redação do anteprojeto de criação da Polícia Florestal, cujo esbôço já foi submetido ao ministro Osvaldo Lima Filho, que recomendou o aperfeiçoamento do trabalho, para mais eficiente proteção das reservas naturais do país.

Em princípio, o anteprojeto fixa um efetivo de dois mil homens para a Polícia Florestal, a fim de que as principais áreas de florestas do país sejam preservadas contra a exploração predatória e indiscriminada. Atualmente, o Ministério da Agricultura dispõe de apenas 80 guardas florestais, em todo o país, para a defesa das matas.

COMPARAÇÃO

Ao devolver o anteprojeto, após estudá-lo, o ministro Osvaldo Lima Filho determinou que na justificação do trabalho constasse um estudo sôbre o sistema de proteção de florestas no Brasil em comparação com os demais países, para demonstrar o desaparelhamento do país nesse setor. De posse do documento final, o ministro vai submetê-lo ao presidente João Goulart para encaminhamento ao Congresso Nacional.

Os trabalhos de elaboração do anteprojeto estão a cargo de uma comissão dirigida pelo diretor da Divisão de Silvicultura, engenheiro - agrônomo Moacir Pompeu Memória, sob a supervisão do diretor-geral do Departamento de Recursos Naturais Renováveis, sr. Manuel Carneiro de Albuquerque Filho.

Brasil consome pouca carne: estudo revela

Pesquisa do Departamento de Agricultura dos Estados Unidos sôbre o consumo mundial de carne bovina coloca o Brasil em 26.º lugar entre 32 países. Em primeiro lugar está o Uruguai com a cifra impressionante, sem dúvida, de 117 quilos de carne bovina consumida "per capita" por ano. Nova Zelândia e Austrália colocam-se em 2.º e 3.º lugar, com respectivamente 103 e 102 quilos. A Argentina, que já ocupou o primeiro lugar durante muitos anos, com um consumo "per capita" anual superior a 100 quilos, situa-se hoje na quarta colocação com 79 quilos, 6 quilos a mais do que os Estados Unidos, quinto colocado.

Todavia, a média de consumo "per capita" por ano, nas cidades do Rio de Janeiro e São Paulo, é muitíssimo superior à média encontrada para todo o território brasileiro. Efetivamente, Rio de Janeiro e São Paulo consomem, semanalmente, cêrca de 7.000 toneladas de carne bovina — o que significa, por ano, um consumo total aproximado de 364.000 toneladas. Êsses 364.000 toneladas anuais consumidas nas duas grandes cidades dão uma média aproximada de 50 quilos de carne bovina, consumidos, por habitantes, por ano.

RIO & SÃO PAULO

A média de 50 quilos "per capita" das cidades do Rio de Janeiro e de São Paulo faz com que o consumo de carne bovina nessa região do Brasil seja igual ao da Alemanha Ocidental, 10.º colocada entre os maiores consumidores mundiais de carne. É necessário, porém, que para maior acuidade dos dados estatísticos, não se deixe de considerar, além da carne verde consumida no Rio de Janeiro e em São Paulo, outros produtos que têm a carne bovina como matéria-prima, como por exemplo, linguiças e conservas. Apesar do consumo dêsses produtos ser bastante reduzido mesmo nessas duas importantes cidades, pode calcular-se uma base de aproximadamente 3 quilos "per capita", por ano. Se adicionarmos êsses 3 quilos aos 50 quilos de consumo de carne verde, teremos para Rio de Janeiro e São Paulo um consumo de carne bovina "per capita" em tôrno de 53 quilos — o que pràticamente iguala o consumo de carne bovina no Rio e em São Paulo, à França — nona colocada na relação do Departamento de Agricultura dos Estados Unidos e principal exportador para os países do mercado comum europeu.

BCR já tem agência no Parlamento

BRASÍLIA, 31 — Visando a oferecer os melhores serviços bancários aos senadores, deputados, servidores, jornalistas e pessoas que freqüentam as duas Casas do Congresso Nacional, foi inaugurada, ontem, no Parlamento, uma agência do Banco de Crédito Real.

A solenidade compareceram altas personalidades, que foram recebidas pelo presidente e pelo diretor do estabelecimento, srs. Osvaldo Pierucetti e Joel de Paiva Côrtes. A Agência Parlamento fica no Palácio do Congresso, na Praça dos Três Podêres. Seu gerente é o sr. Hélio Lobato de Almeida.

INSTITUTO DO AÇÚCAR E DO ÁLCOOL

EXPORTAÇÃO DE AÇÚCAR

AVISO N.º 18

O Instituto do Açúcar e do Álcool comunica que colocará à venda, em concorrência pública, no dia 7 de novembro próximo, às 16 horas (hora de Verão), 12.000 toneladas métricas de açúcar demerara, nos têrmos do Aviso n.º 13, de 18-10-63.

Rio de Janeiro, 30 de outubro de 1963.

FRANCISCO WATSON
Diretor da D. Ex.

Panorama Econômico

O auxílio socialista à África (1)

O AUXÍLIO econômico do bloco sino-soviético às nações africanas recentemente emancipadas tem sido relativamente amplo, embora suas proporções sejam efetivamente menores do que idênticas medidas de ajuda concedidas a outras regiões subdesenvolvidas. Por auxílio econômico, entenda-se, naturalmente, além dêsse, o auxílio militar.

As vantagens políticas imediatas que estão sendo colhidas pelo bloco sino-soviético com essa metodologia são, provàvelmente, muito menores do que as que eram esperadas. Todavia, não há razões para que o Mundo Ocidental suponha que qualquer dos esquemas de ajuda ao desenvolvimento ora em execução em África venha a ser eliminado ou, sequer, reduzido em têrmos drásticos, simplesmente por aquela razão. Chineses e russos estão conscientes de que seus programas se constituem em um dos mais efetivos processos de consolidação da influência do bloco socialista no continente negro.

Tôdas as formas de auxílio econômico socialista estão sendo concentradas, mais efetivamente, em 10 nações africanas: Camarões, Dahomey, Etiópia, Ghana, Guiné, República do Mali, Nigéria, Senegal, Somália e Sudão. As somas oferecidas pelo bloco socialista a êsses dez países não são idênticas. Elas oscilam entre US$ 200 milhões, aproximadamente, a Ghana, e cêrco de US$ 8 milhões à Nigéria. Essas importâncias que, à primeira vista, podem parecer insignificantes, estão longe de o ser, considerando-se o presente estágio de desenvolvimento econômico dos beneficiários, suas dimensões geográficas e sua densidade demográfica.

Até fins de 1962, os auxílios prometidos pelos socialistas às 10 nações africanas atingiam a uma cifra global ao redor dos US$ 650 milhões, dos quais, todavia, foram efetivamente concedidos cerca de 10%.

Para se ter uma idéia do que isso significa importa em esclarecer que os comprometidos US$ 650 milhões representam qualquer coisa em tôrno de 15% do total de recursos oferecidos pelo bloco socialista às nações menos desenvolvidas em todo o mundo. E se excluirmos do raciocínio os quatro países que mais se têm distinguido como recipientes da ajuda socialista (Índia, República Árabe Unida, Indonésia e Cuba), essa porcentagem eleva-se, bruscamente, para quase 40%.

R. P.

Helicóptero nacional

Dentro de 90 dias será iniciada a instalação, no município de Itu, de uma fábrica de aviões e helicópteros. A nova unidade necessitará de um investimento inicial da ordem de 1,5 milhão de dólares e estará capacitada, no seu segundo estágio de expansão, a produzir helicópteros de 500 quilômetros de velocidade.

MCE & Café

Notícias procedentes de Bruxelas revelam que as missões sul-americanas, junto ao MCE, receberam com pouco entusiasmo a decisão do govêrno de Bonn, de reduzir as tarifas aduaneiras sôbre o café, a partir de 1º de janeiro vindouro. Os círculos ligados ao produto observaram que a medida coincidirá com a aplicação do novo convênio celebrado entre o MCE e os 18 países africanos. Segundo o novo convênio, o café africano terá livre entrada nos países da CEE.

Café para Tailândia

O conselheiro Arnaldo Mendes Cadaxa, que chefiou a missão técnica brasileira ao Sudeste Asiático, percorrendo a Indonésia, Tailândia, Ceilão, Paquistão e Índia, informou ter obtido um pedido imediato da Tailândia, que quer 5 mil toneladas anuais de café brasileiro. Acentuou ainda, que todos os países visitados, revelaram interêsse em estabelecer um comércio progressivo com o Brasil.

Rublo conversível

A União Soviética acaba de anunciar que tornará o rublo conversível para fins comerciais dentro do bloco soviético. Segundo a Agência Tass, o rublo também poderá ser convertido, em certas ocasiões, para ser usado com os países ocidentais. Segundo os observadores, a medida tem o objetivo por fim de reduzir a rigidez da proteção do bloco soviético.

Panorama econômico britânico no último trimestre de 1963

Por JOHN KINGSLEY

LONDRES — Há já alguns meses a atividade dos negócios britânicos, que tinha de ajustar-se delicadamente para satisfazer a condições exteriores, e que no passado tendeu a aumentar com demasiada lentidão ou com excessivo rigor, tem-se mostrado auspiciosamente favorável.

A mais recente prova dêste fato procede da Federação das Indústrias Britânicas, que três vêzes por ano faz um inquérito entre seus membros sôbre as tendências industriais e as perspectivas da exportação.

Os resultados dêstes inquéritos têm sido cada vez mais otimistas desde os começos do ano, e os últimos são os mais alentadores. Mais da metade das emprêsas interrogadas se mostraram esperançosas acêrca dos negócios, e suas respostas positivas às perguntas concretas demonstram que sua impressão tem bom fundamento.

A lista das emprêsas que aumentaram a produção quase que duplicou desde o inquérito anterior, refletindo, melhor que as estatísticas oficiais, o contínuo aumento da produção industrial.

Simultâneamente, a produção das firmas que declararam capacidade produtiva por utilizar, reduziu-se ainda mais, bem como a quantidade de capacidade ociosa. As reservas de matérias-primas deixaram de reduzir-se e as de produtos acabados de aumentar.

Menor número de firmas atribuem agora, à escassez dos pedidos, o principal freio à sua produção, e uma proporção importante, embora pequena, entretanto, o atribui à escassez de mão-de-obra especializada.

O otimismo da indústria britânica parece basear-se em provas firmes. Quase a metade das firmas questionadas declararam aumentos de pedidos. Também os pedidos de exportação aumentaram, mais que as diminuições, e as perspectivas parecem ser favoráveis em tôdas as zonas (exceto a Índia), sendo extremamente bons nos Estados Unidos, Europa e Australásia.

A crença de que a expansão está verdadeiramente em marcha parece ser corroborada pelo fato de que o ciclo de inversão de capitais está novamente em alta. A inversão pública em energia, transporte e em obras sociais (construção de moradias, hospitais e escolas), está ràpidamente aumentando.

Parece que o número de emprêsas privadas que esperam aplicar mais em projetos e equipamentos, durante o próximo ano, supera em muito o das emprêsas que esperam gastar menos (pela primeira vez desde o Verão de 1960).

Em suma, êste questionário não admite dúvida de que a economia britânica seguirá expandindo-se ràpidamente até o fim de 1964, pelo menos, e é provável que a expansão continue até muitos meses depois do início de 1965.

Por ora, o principal risco não é tanto que diminua a demanda — o diretor-geral do Conselho Nacional de Desenvolvimento Econômico disse recentemente que a economia britânica se acercava, em vários campos, dos objetivos assinalados para o período de 1961 a 1966 — mas sim, que aumente com excessiva rapidez no próximo ano.

Porém os riscos inerentes a tal expansão seriam mitigados pelo fato de que há reservas de mão-de-obra (graças ao aumento da natalidade no após-guerra) e de capacidade de produção (graças à onda de inversões recém-terminada) das quais se deverá dispor antes que a escassez suscite algum aumento da conta de importação ou da conta de salários. Deve-se levar em conta, por outro lado, que tudo isto é mitigado ainda mais pela contínua firmeza da exportação, do balanço de pagamentos e do tipo de câmbio da libra esterlina.

É notório que as autoridades monetárias britânicas, não obstante o incremento da atividade industrial, não se mostram preocupadas quanto à situação do esterlino.

Houve uma inevitável retirada de capital, a curto prazo, no começo da Primavera, quando falharam as negociações para a entrada da Grã-Bretanha no MCE; mas esta retirada foi fàcilmente contrabalançada por uma ampliação do crédito entre os bancos nacionais.

A verdade é que a contínua firmeza da exportação britânica, assim como uma baixa prolongada na exportação líquida de capital a longo prazo, criaram a combinação de circunstâncias que os Tesouros dos Estados Unidos e da Grã-Bretanha procuraram sempre conseguir, embora poucas vêzes o lograssem: expansão da atividade e bom tipo de câmbio.

A sensação de liberdade que êste fato traz consigo, e da qual desfrutam mais os países cujas divisas não são usadas internacionalmente, não será esquecida. Por mais remoto que pareça agora um ataque especulativo ao esterlino (e é significativo que nem o mercado de divisas nem o de valôres hajam sido afetados pela situação política), é possível que se renove um dia.

Se tal ocorrer, e se a situação econômica interior fôr suficientemente boa, não há dúvida de que será enfrentado, recorrendo-se às facilidades de crédito disponível ou mediante os acôrdos existentes agora entre os bancos centrais — que implicam na facilidade de grandes transferências, recentemente negociadas com os Estados Unidos — ou ainda mediante o Fundo Monetário Internacional cuja reunião dêste ano justificou plenamente o pedido de maiores facilidades, que o sr. Maudling formulou há um ano para fazer frente à necessidade de maior liquidez a longo prazo.

O Fundo e o chamado Clube de Paris — grupo de países industrializados membros do Grupo Mutuário do Fundo — convieram em realizar amplos estudos, e pouca dúvida permanece de que acordarão na necessidade de serem aumentadas as facilidades internacionais de crédito a fim de que seja assegurada a contínua expansão do comércio mundial. — (BNS-DC)

CARROS DA SIMCA

O QUILOMETRO

VENDEM-SE todos os produtos da linha de fabricação da SIMCA DO BRASIL. Aceita-se troca e facilita-se o pagamento. TRATAR pelos tels. 30-9758 e 23-3436.

S. A. DIARIO CARIOCA

ASSEMBLEIA GERAL EXTRAORDINARIA

São convidados os senhores acionistas da S. A. DIARIO CARIOCA a se reunirem em assembléia geral extraordinária, no dia 9 de novembro de 1963, às 15 horas, na sede social na Avenida Rio Branco, 25, sobreloja, para deliberarem sôbre a seguinte ordem-do-dia:

a) Reforma dos Estatutos;
b) Assuntos gerais.

Rio de Janeiro, 29 de outubro de 1963.

DANTON PINHEIRO JOBIM
Diretor-Presidente

Mercados & Cotações

MOEDAS

O mercado ontem funcionou calmo com as seguintes taxas no fechamento:

	Venda	Comp.
Dólar	1.100,00	1.090,00
Paralelo	1.090,00	1.080,00
Convênio (URSS)	620,00	600,00
Convênio (Outros)	590,00	570,00
Dólar fiscal	—	590,77
Coroa sueca	119,691	115,530
Coroa dinamarq.	85,727	85,536
Libra irlandesa	1.653,770	1.594,860
Coroa norueg.	86,924	83,820
Peseta	10,602	9,960
Escudos	21,868	20,880
Schilling	24,204	23,220
Pêso argentino	4,650	3,900
Pêso uruguaio	37,200	30,000
Marcos	136,178	150,840
Florim	172,298	166,419
Franco suíço	143,902	138,960

Câmbio Livre

	Venda	Comp.
Dólar	620,00	600,00
Libra	1.737,800	1.678,800
Franco francês	126,231	122,442
Franco belga	12,450	12,024
Libra	1.662	10,906
Libra chinesa	1.737,800	1.678,800

OURO-FINO

O Banco do Brasil comprava a grama de ouro-fino à base de .... Cr$ 675,1652 e vendia a Cr$ 697,6703.

NOTA: — A Bôlsa de Valôres e os mercados de café, açúcar e algodão não funcionaram ontem.

A. Latina recebe maior ajuda em US$ dos EUA

WASHINGTON — De acôrdo com um relatório ora divulgado pelo Conselho Econômico e Social Interamericano (CESIA), a América Latina está recebendo mais ajuda "per capita" dos Estados Unidos do que qualquer outra região do mundo, e os compromissos assumidos por êste país dentro da Aliança para o Progresso foram substancialmente cumpridos.

Diz o relatório que a participação latino-americana no orçamento de ajuda ao exterior dos Estados Unidos, em 1961-62, aumentou 25 por cento, em comparação com o aumento de 7 por cento registrado no período de 1946-60.

COMPARAÇÃO

No ano de 1962 — declara o relatório —, a ajuda econômica dos Estados Unidos à América Latina ascendeu a 1.038.000.000 de dólares e 82 centavos por pessoa. A ajuda ao Oriente Próximo e Ásia Meridional foi de 2 dólares e 82 centavos por pessoa. A ajuda ao Oriente Próximo e Ásia Meridional foi de 2 dólares e 73 centavos per capita, ao Extremo Oriente de 2 dólares e 71 centavos e à África de 2 dólares e 50 centavos.

O relatório, de 184 páginas, foi preparado para o segundo estudo anual da Aliança pelo CESIA. Êsse estudo será realizado em São Paulo, de 29 do corrente a 15 de novembro. O CESIA é um órgão da Organização dos Estados Americanos (OEA).

COMÉRCIO EUA-A. LATINA

A situação econômica dos Estados Unidos foi descrita como sendo de "constante progresso na produção e receita", no ano de corrido de meados de 1962 a meados de 1963.

A análise das relações comerciais entre os Estados Unidos e a América Latina mostra que as importações norte-americanas dos países latino-americanos chegaram a aproximadamente a 3 bilhões e 400 milhões de dólares, em 1962 — o que significa um aumento de 6 por cento. Contudo, os Estados Unidos tiveram um deficit de 162 milhões de dólares em suas trocas comerciais com a América Latina.

PROBLEMA: EXPORTAÇÕES

Quanto à política de exportação, diz o relatório:

"É geralmente reconhecido o fato de que os países em desenvolvimento, inclusive a maioria dos latino-americanos, enfrentam sérios problemas criados pela excessiva dependência de seu comércio exterior de um ou dois produtos e pela notória instabilidade dos mercados mundiais para êsses produtos em geral. Os Estados Unidos estão dispostos a cooperar com as nações latino-americanas na busca de solução para êsses problemas, através da Aliança para o Progresso e de qualquer outro programa".

Descrevendo a participação do govêrno norte-americano na Aliança para o Progresso, afirma o relatório que o coordenador do programa, Teodoro Moscoso, é responsável pela coordenação do esfôrço total de todos os recursos e agências norte-americanas participantes do programa. Figuram entre essas agências o Banco de Exportação e Importação, o Fundo Fiduciário de Progresso Social, os Voluntários da Paz, a Agência para o Desenvolvimento Internacional e os Alimentos para a Paz.

ASSISTÊNCIA FINANCEIRA

Examinando os empréstimos a longo prazo e a assistência financeira prestada à América Latina por essas fontes, declara o relatório que, sob o título de Programa de Ação Cívica foram destinados 18 milhões de dólares às fôrças militares latino-americanas, para projetos em apoio do desenvolvimento econômico, como, por exemplo, construção de estradas e escolas. Além disso, há a ressaltar os seguintes itens:

1 — Os desembolsos não chegaram à cifra de 1 bilhão de dólares em 1961 e 1962, mas "se acredita em que o ritmo dêsses desembolsos será acelerado, à medida que fôr aumentando o ritmo de execução dos programas". Explicam o atraso nos desembolsos o fato de grande parte das verbas ter sido destinada a projetos de capital importância com prazos de construção de 1 a 4 anos, a demora dos recipiendários em satisfazer as condições estabelecidas e a demora na execução pelos países beneficiados de certas medidas de auto-ajuda acertadas em Punta del Este.

2 — Em 1962, passou-se a dar maior importância a grandes projetos, tais como geradoras hidrelétricas, comunicações, transportes, indústrias e agricultura.

— Mil e quinhentos voluntários da Paz serviram em 14 países da Aliança Para o Progresso, o que representou uma despesa de 19 milhões de dólares. Seu trabalho concentrou-se em extensão rural, atividades rurícolas, programas sanitários e educacionais etc.

3 — No campo da iniciativa privada, a Agência para o Desenvolvimento Internacional concedeu empréstimos em dólares e em moeda nacional dos países beneficiados, garantias para investimentos e ajuda para financiar estudos e inversões de capital. A agência recebeu 57 pedidos de estudos e aprovou 20, com um investimento potencial de 47 milhões de dólares em 10 países.

4 — A Agência para o Desenvolvimento Internacional também concedeu empréstimos num total de 193 milhões de dólares a instituições internacionais de crédito, algumas das quais emprestam, por sua vez, fundos ao setor da emprêsa privada.

5 — Várias instituições privadas remeteram 48 milhões de dólares à América Latina, parte em produtos e serviços.

6 — O apoio financeiro, aos programas de ajuda técnica foi aumentado, no que concerne à educação, de 6 milhões de dólares, durante o exercício fiscal de 1961, para aproximadamente 24 milhões, no exercício fiscal de 1963. (IPS-Especial para o DC)

Expedito Machado

Desenvolvimento sem comprometer economia

O ministro da Viação e Obras, sr. Expedito Machado, afirmou ontem, em banquete que lhe foi oferecido no Clube de Seguradores e Banqueiros, que todo seu esfôrço está voltado para um planejamento racional que possibilite a intensificação do desenvolvimento, sem comprometer a estabilidade do sistema econômico.

Homenageado pelo transcurso de seu quarto mês de gestão, o sr. Expedito Machado fêz uma longa exposição do programa de Viação e Obras Públicas, destacando os setores rodoviário, portuário, ferroviário e de saneamento, que constituem, a seu ver, a infraestrutura indispensável à concretização do plano trienal de obras.

PLANOS

Frisou o sr. Expedito Machado que os investimentos estabelecidos visam assegurar de crescimento da renda e do produto bruto nacional, visando elevar as condições de vida do povo e a circulação da riqueza.

No setor das rodovias, os planos abrangem a construção e pavimentação de cêrca de 10 mil quilômetros, concentrando-se as obras em andamento, em 132 frentes principais. Incluindo o término da Ponte Brasil-Paraguai, o setor rodoviário será beneficiado com um total de 250 bilhões de cruzeiros, através de 560 contratos no longo de 104 das 106 rodovias nacionais, que estará duplicada até 1965.

PORTOS

O programa de modernização e recuperação do sistema portuário brasileiro terá investimento de 32,5 bilhões de cruzeiros. Ressaltou o sr. Expedito Machado que, além de incrementar o consumo e as relações entre trocas internas, o reaparelhamento portuário será um impulso para integrar o Brasil no comércio internacional. Vinte e nove portos, em todo o território, serão beneficiados. O ministro anunciou, ainda, neste mesmo setor, o início dos estudos básicos e hidráulicos para a construção do maior porto de minérios do mundo, a ser instalado em Tubarão, no Espírito Santo.

O reequipamento e remodelação das linhas que compõem o sistema da Rêde Ferroviária Federal é o ponto principal do programa ferroviário. Os trechos de maior interêsse econômico serão atacados, destacando o ministro as obras do Tronco Principal Sul, ligando o sistema sulino com o central, de Dom Silvério-Nova Era (quadrilátero ferrífero), e as que ligarão Suzano a Ribeirão Pires, unindo as linhas da Central do Brasil e Santos-Jundiaí.

SANEAMENTO

O setor de saneamento foi classificado pelo sr. Expedito Machado como de elevado sentido econômico-social, além do profundo sentido humano, pois as obras incidem na melhoria das condições de vida do povo, com a recuperação de terras, obras contra enchentes, recuperação das áreas urbanas e aproveitamento das bacias hidrelétricas. Salientou que o setor de saneamento é fundamental para a Reforma Agrária, propiciando acesso às terras agricultáveis, de trabalho constante nas Zonas agrícolas.

Finalmente, citou diversas obras e os benefícios que trarão, como a construção da barragem Cláudio Leitão (CE), que armazenará água para irrigação; a canalização do Rio Piuí; instalação de novas galerias no Rio Paraíba, e o término da barragem hidrelétrica e agrícola do Itu.

— Tôdas as obras estarão concluídas até o término do mandato do presidente João Goulart — finalizou.

DR. NELSON SCHUSTOF

CLÍNICA DE SENHORAS

Rua Hilário de Gouveia, 66 - S/1.205 — Tel. 37-0462

Caixa Econômica Federal do Rio de Janeiro

COMUNICADO

A Caixa Econômica Federal do Rio de Janeiro, pelo Diretor de sua Carteira de Hipotecas, Dr. Francisco Duque de Mesquita, distribuiu o seguinte comunicado:

"Relativamente ao comentado caso de falsificações de autorizações do Exmo. Sr. Presidente da República, para empréstimos hipotecários superiores a Cr$ 1.500.000,00, tem havido exagêro nas notícias publicadas a respeito.

A Carteira de Hipotecas não concedeu nenhum empréstimo, com base em autorizações falsas. Atenta à possibilidade de falsificações, a Administração da Caixa já possuía em seus arquivos o autógrafo do Exmo. Sr. Presidente da República, para o devido exame, quando se fizesse necessário.

Assim é que, tão logo surgiram os primeiros casos de dúvida, em pedidos de empréstimos, foi solicitado ao Serviço de Investigações e Perícias que adotasse as providências administrativas e policiais que se fizessem necessárias.

As diligências, processadas em tempo recorde, com a colaboração da Delegacia de Roubos e Falsificações, foram coroadas de êxito, sendo localizado o escritório e os responsáveis pelas falsificações, os quais responderão ante a Justiça pela sua responsabilidade.

Verifica-se, assim, que a Caixa Econômica está atenta na preservação do bom nome da Instituição, cabendo, ainda, ressaltar que, mesmo no caso de que não tivesse sido percebida a falsificação, não haveria prejuízo material para a Caixa, tendo em vista que os empréstimos são garantidos, na realidade, exclusivamente pelo imóvel oferecido em garantia.

Ronda

Doador de sangue foi parar no HGV

O doador de sangue Manoel Lucas Barbosa 24 anos, solteiro, Rua Bertioga, 89 — Brás de Pina), foi internado ontem, à noite, no Hospital Getúlio Vargas, com anemia aguda, sendo encontrado na Estrada do Quitungo, em frente ao número 340. Declarou aos médicos que não tem emprêgo fixo, daí ser obrigado a doar sangue para poder viver. Freqüenta êle — disse — vários postos, como os da Rua Dagmar da Fonseca, Rua do Matoso, Rua São Francisco Xavier, Rua dos Romeiros e, ainda, ao Banco de Sangue da Guanabara (Largo do Campinho, 37 — sobrado). Sempre que comparece aos postos ganhar Cr$ 1.500,00 por 300 gramas de sangue doado. Foram arrecadados 30 cartões do Banco de Sangue da Guanabara no bôlso da vítima.

Lambretista fraturou o crânio

O motorista Mário Fernandes (42 anos, casado, Rua São João Batista, 12 — São João de Meriti), com fratura do crânio foi internado ontem, à noite, no Hospital Getúlio Vargas. Viajava em uma lambreta, quando verificou-se o rompimento de um eixo no veículo, resultando em ficar sôlta uma roda. Desgovernando-se levou violenta queda. A delegacia de Nova Iguaçu, registrou o fato, arrecadando todos os pertences da vítima, tendo os policiais providenciado sua remoção, na ocasião do acidente, para o HGV.

SFRC contra falsificadores de documentos

Agentes do Serviço Federal de Repressão ao Contrabando já apreenderam na Guanabara milhares de notas fiscais e certificados de desembaraço aduaneiro falsos, continuando as investigações para desbaratar a rêde de falsários com ramificações em todo o País. A ramificações em todo o País. A invisível firma Martins Pimentel (Av. Rio Branco, 257, 11º andar, sala 1.001) que era citada nos documentos timbrados empregados pelos falsificadores, para imprimir os mesmos e vendê-los a comerciantes que negociam com contrabandistas.

Segundo foi apurado pelos agentes do Serviço Federal de Repressão ao Contrabando, o preço exigido pelas "notas frias" correspondia a 20 por cento do valor total da mercadoria ilegal em poder dos comerciantes. Procuram os agentes localizar a tipografia onde eram impressos os documentos.

Comerciário suicidou-se no hospital

O comerciário aposentado Artelim da Conceição (42 anos, casado, morador na Rua do Rio, 114 — Favela do Jacarezinho), suicidou-se no Hospital Salgado Filho, onde se encontrava internado desde sexta-feira última, quando foi internado por ter tentado contra a vida, por ter bebido forte dose de corrosivo e, em seguida, ter cortado a carótida.

Após medicado, foi internado na enfermaria de repouso do Hospital. Vendo-se sòzinho, amarrou o cinto à cabeceira da cama. Enlaçando a outra extremidade do cinto no pescoço, jogou-se no assoalho, [illegible] morrer. Estava decidido a morrer, pois, minutos antes, na sala de curativos tentara matar-se, golpeando o peito com uma tesoura.

Mulher que matou marido vai a exame

A doméstica Vitaça Fernandes Soares (empregada na Rua Uruguai, 91), que matou, à pauladas, seu marido, o operário Manuel Soares, (45 anos, servente de obras, residência ignorada), seria portadora de uma deficiência mental, tendo em vista a brutalidade que empregou para eliminar o esposo em plena via pública e, ter há tempos, aplicado em seu filho Reginaldo, de apenas dois anos, uma violenta surra, por haver o bebê [illegible] a vida. São conjecturas que levam as autoridades do 20º DP a admitir tal hipótese.

Estava a criminosa separada da vítima há três anos, e como com freqüência era procurada para uma reconciliação, anteontem, à noite, resolveu dar fim a tudo. Ouvia que o marido lhe falara e, em resposta, sacou de pedaço de madeira, desferindo-lhe várias pauladas até vê-lo cair ensangüentado na calçada. Após o crime — conforme na ocasião falamos com as autoridades do 20º DP, quando já havíamos encerrado os nossos trabalhos — a assassina apresentou-se e confessou tudo, dizendo que não estava arrependida e que já devia ter eliminado o marido há mais tempo. Nos próximos dias, ao que tudo indica, será pedido exame de sanidade mental para a assassina.

Bancário vítima de colisão

O bancário Danilo da Silva Lôbo (solteiro, 26 anos, Rua Macapury, 21 — Penha) quando dirigia ontem, à noite, na Avenida Vieira Souto, esquina da Rua Francisco Otaviano, o auto de sua propriedade, chapa GB-61-10 veio a colidir com o automóvel chapa .... GB-18-73-37.

Com fratura da clavícula esquerda, contusões e escoriações, o bancário foi medicado no Hospital Miguel Couto. O fato foi levado ao conhecimento do 13º DP, que aguarda o comparecimento dos motoristas, tendo comparecido ao local a perícia.

Bibliotecário foi morto pela espôsa

O bibliotecário assassinado no quilômetro 48 da Estrada Rio-São Paulo, Ildefonso Alexandre da Silva, foi mesmo morto pela sua esposa Jesuína Rodrigues da Silva e seu amante José Figueira, conhecido por "Zé Bigode". Tudo foi elucidado com a prisão de José Rodrigues (32 anos, casado, residente no local), pelo subdelegado Dalmo, do 2º DP de Itaguaí.

Não soube êle explicar o motivo que levara sua irmã a matar o cunhado. Sabe, no entanto, que o crime foi perpetrado às 22 horas de domingo, tendo Jesuína feito os disparos iniciais. Tiveram os criminosos a idéia de levar o cadáver para o rio Guandu mas os tiros despertaram a atenção de moradores na região, o que colocou-os temerosos de levar avante o plano. Na oportunidade, citou que um carro utilizado pelos criminosos, pertence ao advogado Júlio Ferreira da Silva — disse — não esclarecendo, porém, quem dirigia o veículo, não sabendo informar onde se encontram os assassinos. Espera o subdelegado Dalmo obter do juiz de Itaguaí, o pedido de prisão preventiva de todos os implicados no crime.

"Golpe" da falta d'água em Copacabana

O "golpe" da falta d'água, aplicado em hotéis e postos de gasolina de Copacabana, findou ontem, à tarde, para o indivíduo Álvaro Dias dos Santos (casado, 48 anos), quando foi preso no interior do "Hotel Luxor", na Avenida Atlântica n.º 2.554, no momento em que pretendia abastecer o hotel de água, mediante uma gratificação, pois, apesar de gozar de prestígio no Departamento de Águas — declarava — não poderia esquecer "funcionários seus amigos".

Tudo ia muito bem, mas o gerente do estabelecimento, sr. Milton de Carvalho, desconfiado do "tratante", pois, há tempos empregara êle a mesma conversa, [illegible] critério do hotel, momento em que articulava-se com o sr. José Lopes, administrador Regional de Copacabana. Com a chegada do administrador, o "esperto" iniciou sua proposta, [illegible] se dirigindo a dois proprietários do "Hotel Luxor". Na oportunidade disse que graças a êle, muitos hotéis não haviam fechado as portas, citando o "Copacabana-Palace", "Miramar", "Regente" e outros além de postos de gasolina [illegible] como ocorreu com a propriedade na Avenida Atlântica, esquina com Sá Ferreira. Muito "vivo", o [illegible] presidente do Sindicato dos Hoteleiros, indagou do "esperto" o preço, que êle fixou em Cr$ 20 mil. Aí a palestra mudou o seu curso, tendo o administrador, sr. José Dias Lopes, se identificado e dado voz de prisão ao "esperto". Autuado em flagrante no 13º DP, foi conduzido e na hora de encerramento dos nossos trabalhos estava sendo autuado.

Comerciários em festa

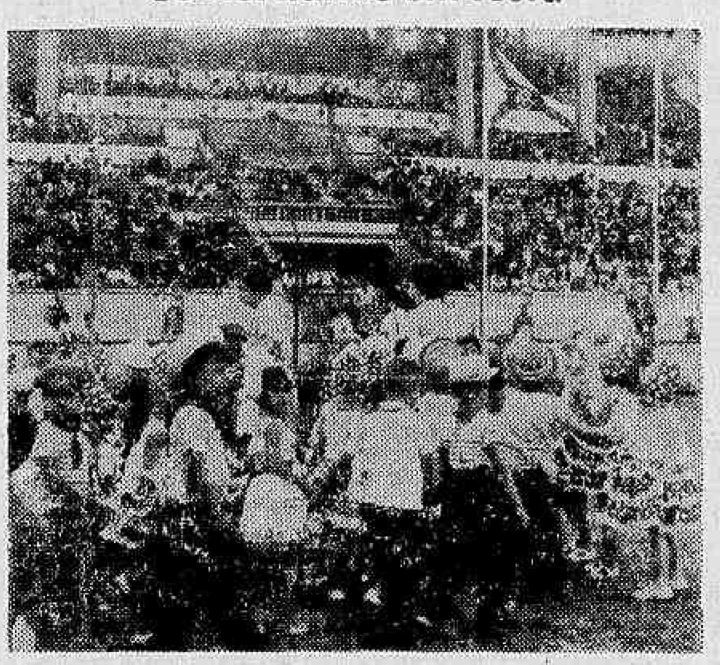

O SESC, SENAC, AEC e o Sindicato dos Empregados no Comércio realizaram, ontem, no Estádio do Vasco da Gama, magnífica festa em comemoração ao "Dia do Comerciário". O hasteamento da Bandeira Nacional pelos escoteiros do SESC deram início às festividades, que se prolongaram durante tôda a tarde entrando pela noite a dentro. Seguiu-se um desfile das alunas do SENAC que desfilaram por ocasião dos últimos "Jogos da Primavera", seguido de apresentação de dezenas de crianças que freqüentam os núcleos do SESC na Guanabara. O grande acontecimento da tarde, foi a entrega de uma ambulância, feita pelo presidente do SESC, sr. Jonatas Nunes Pereira ao presidente do Sindicato dos Empregados no Comércio, sr. Vitor de Araújo Cardini, que usou da palavra, agradecendo e dizendo do seu valor e, encerrando as solenidades a apresentação de números folclóricos por grupos daquelas instituições. Em desfile à parte das programações, perante uma assistência de aproximadamente 8 mil pessoas, foram grandemente aplaudidos os "Pás Douradas" e a "Escola de Samba Acadêmicos do Salgueiro", grandes vitoriosos no último carnaval. Na foto, uma demonstração dos petizes do SESC em diversas alegorias.

Táxis cobram preços extorsivos: lotação

Com a conivência do Serviço de Trânsito os táxis continuam a trafegar em sistema de lotação, desrespeitando o decreto do governador Carlos Lacerda que proibiu êsse serviço aos táxis e "Kombis", cobrando preços absurdos aos passageiros.

Os motoristas de "Kombis" vão iniciar grande movimento junto ao govêrno do Estado, protestando contra a discriminação que o Serviço de Trânsito vem movendo contra os mesmos, pois, só êles são rigorosamente fiscalizados e, vigiados pelos inspetores daquele Departamento especializado, continuando a apreensão de veículos sem qualquer motivo aparente.

PREÇOS EXTORSIVOS

Os táxis estacionados nos principais pontos do centro da cidade, como Praça Mauá, Rua Álvaro Alvim, Rua São José, Rua Sacadura Cabral e principalmente, Largo da Carioca, vem trafegando em sistema de lotação, com inteira complascência do Serviço de Trânsito.

Preços extorsivos vem sendo cobrados pelos motoristas ali estacionados, para transportarem os passageiros aos diversos bairros da Guanabara, principalmente, os da Zona Sul.

Durante a hora do "rush" ontem, os motoristas de táxis estavam cobrando para o transporte até Copacabana, um preço mínimo de Cr$ 300 por pessoa, quando anteriormente estava tabelado e, mesmo não sendo levada em conta a tabela, o preço variava entre 120 e 150 cruzeiros, para o transporte até aquele bairro.

BURLA

Os motoristas que durante grande parte do dia se encontram estacionados nos pontos acima mencionados, após às 16,30 horas "descem a bandeira" e se recusam sistemàticamente a transportar qualquer passageiro, a não ser, que o mesmo se submeta a um preço estipulado pelo motorista, quase sempre, superior ao registrado no táximetro.

Permanecem os motoristas a alguma distância do auto, anunciando o bairro a que se destinam, reunindo os passageiros nas proximidades. Após conseguir os cinco passageiros, reune-os num grupo e, então se dirige ao automóvel, estacionado por perto e, apanha-os no local pré-combinado, cobrando dessa forma os preços mais absurdos possíveis, sob a alegação de que estava sujeito a apreensão do veículo pelo Serviço de Trânsito.

Os inspetores e guardas do Serviço de Trânsito, conforme, pôde verificar nossa reportagem, nos locais já citados, a tudo assistem, sem que tomem, uma medida sequer, que vise a proibir a burla à lei.

PROTESTO

Os proprietários e motoristas de "Kombis" vão encaminhar memorial de protesto ao governador Carlos Lacerda, apontando ao chefe do Executivo carioca a parcialidade dos representantes do Serviço de Trânsito, que não vem tomando a mínima atitude para proibir os abusos efetuados pelos motoristas de "Kombis" vão encaminhar memorial de protesto ao governador Carlos Lacerda, apontando ao chefe do Executivo carioca a parcialidade dos representantes do Serviço de Trânsito, que não vem tomando a mínima atitude para proibir os abusos efetuados pelos motoristas de táxis.

Os "kombistas" afirmam, que por ter os seus veículos de maior tamanho que os táxis, não podem utilizar o mesmo sistema dêsses, pois o Serviço de Trânsito vem movendo uma campanha discriminatória para fazer cumprir a lei, pois, sòmente os motoristas de "Kombis" estão sendo vigiados e estão sujeitos a apreensão do veículo.

Nossa reportagem, em contato com os representantes dos motoristas de "Kombis" foi informada do descontentamento existente no seio da classe pela discriminação que vem sendo feita pelo Serviço de Trânsito e, em certo trêcho chegaram a afirmar: "Não podemos continuar com essa discriminação sob risco de não podermos mais trabalhar, pois os táxis estão trafegando como lotação escancaradamente e para todo mundo ver, enquanto que qualquer um de nós se fôr pegado com mais de uma família no interior do veículo tem seu carro apreendido por estar fazendo lotação. Não podemos continuar com as medidas que o Serviço de Trânsito vem usando para uma mesma infração, que é a dos "dois pesos e duas medidas".

Guanabara é Notícia

Pagamento do funcionalismo

Vai ser iniciado, no dia 4 de novembro p. vindouro, o pagamento do funcionalismo estadual. Como de praxe, receberão nesse dia, os servidores do lote. 1. O lote 15, só será pago no dia 24.

Inaugurado o restaurante do Guanabara

Foi inaugurado ontem, o nôvo restaurante do Palácio Guanabara, destinado a atender aos oficiais de gabinete, altos funcionários portadores de cargos em comissão, função gratificada e pessoal burocrático. O salão do restaurante foi bem decorado, e possui música em "hi-fi".

Contratando êsse requinte, o restaurante do pessoal miúdo (contínuos, motoristas, serventes e trabalhadores) é simples, salão amplo e denominado "Coréia". A comida fornecida nesse restaurante é gratuita, mas intragável.

Educação familiar nas escolas

O deputado Gama Lima, ex-diretor do ensino estadual, apresentou projeto criando nas escolas estaduais, a hora de Educação Familiar.

O artigo 2º do projeto, determina que a Secretaria de Educação, ouvido o Conselho Estadual de Educação, baixe normas pertinentes ao incentivo da Educação Familiar a fim de que todo educado receba o ensino necessário à compreensão no de seus deveres familiares e cívicos.

Regulamentadas as caixas Escolares

A partir do próximo ano, todos os estabelecimentos de ensino médio na Guanabara terão em funcionamento Caixas Escolares, destinadas a amparar e auxiliar financeiramente os alunos necessitados.

Essas Caixas Escolares que fucionarão nas escolas, foram regulamentadas em decreto assinado ontem pelo governador.

Obras da SURSAN

Ainda sem concorrência pública, a SURSAN contratou com uma firma particular, a execução das obras de construção da pista do trenzinho, no aterrado da Glória. Essas obras custarão ao Estado a importância de Cr$ 44.227.228,80.

Dispensada a concorrência pública

O governador confirmou ontem que deseja executar obras sem concorrência pública, ao despachar o processo 8405-073. — Em seu despacho, o sr. Carlos Lacerda determina ao Departamento de Esgotos Sanitários a tomada de preços, pois a urgência da obra, o atraso com que vai ser iniciada e a conveniência de não perder a verba, autorizam a dispensar a concorrência pública ordinária.

Não muda nomes de logradouros

Apreciando um memorial dos moradores de Catumbi que solicitavam a mudança de nome das ruas dos Coqueiros Catumbi e Marquês de Sapucaí para o de N. S. da Salete, o governador deu o seguinte despacho: "Não mudo nomes tradicionais. Deus não gosta".

Marques Cruz pediu exoneração: Polícia

O sr. Newton Marques Cruz, chefe da Polícia Judiciária da Guanabara, entregou carta, ontem, ao governador Carlos Lacerda, pedindo exoneração daquele cargo.

O promotor Marques Cruz, segundo foi apurado, alegou, no documento que estava terminado o seu trabalho de organização da Polícia Judiciária, para o que fôra convocado, ressalvando que, por estar sua genetriz sofrendo de grave moléstia e por êle próprio estar precisando de repouso, para, também, se recuperar fìsicamente, o pedido de exoneração tinha caráter irrevogável.

SUBSTITUTO

O governador Carlos Lacerda despachou favoràvelmente aquêle pedido, indicando, ontem mesmo, o promotor Paulo Sales Guerra para substituir o chefe da Polícia Judiciária da Guanabara.

Fontes da Secretaria de Segurança informaram que o pedido de exoneração já era esperado e que, inclusive, o sucessor do promotor Marques Cruz vinha, há cêrca de três meses, trabalhando naquele órgão, "para acostumar-se ao trabalho".

O sr. Marques Cruz concordou, desde o princípio, em transmitir o cargo ao promotor Paulo Sales Guerra, que será empossado pelo governador.

100 mil cariocas fogem dos feriados

Cêrca de 100 mil cariocas estão deixando a cidade para o interior dos Estados fugindo aos feriados de "Todos os Santos" e do dia de "Finados".

A Estrada de Ferro Central do Brasil, a Leopoldina e a Estação Rodoviária informaram a reportagem do DIARIO CARIOCA que êste grande afluxo de venda das passagens está se processando mais para as cidades de Mangaratiba, São Paulo, Ubá, Ponte Nova, Campos, Macaé, Cachoeira de Itapemirim, Carangola e Cataguazes, alegam que a estatística que acusa esta corrida dos guanabarinos para o interior, não está complementada, esperando-se que ainda no sábado grande número de pessoas em último instante empreendam viagem.

CAMBISTAS

A reportagem, tendo ocasião de constatar junto as estações destas duas emprêsas, que uma imensa quantidade de cambistas, aproveitando a esgotação das passagens, processam na base do câmbio-negro vendas das respectivas passagens com acréscimos vultosos, e a população sem outro recurso, para não ter que perder o fim de semana nas estações de água e nos sítios, pagam os exigidos preços a êstes "comerciantes".

Nota-se também na Estação Rodoviária, na Praça Mauá, uma grande frota de carros praças e particulares, que estão fazendo frete àqueles que não conseguiram as suas passagens, estão cobrando preços bem elevados aos impostos pelas companhias, que fazem o mesmo trajeto.

AVIÕES

Também nos aeroportos a procura de passagens tem sido grande, no entanto, em algumas companhias, até ontem, haviam passagens em disponibilidade para os Estados. O preço alto das passagens aéreas possibilita que os passageiros tenham menor dificuldade em conseguir viajar de avião, que por estrada de ferro ou de rodagem, onde os preços são bem mais acessíveis.

O movimento nas estradas, nas últimas horas da tarde de hoje deverá aumentar consideràvelmente, tendo as emprêsas "Expresso Brasileiro" e "Viação Cométa" colocado carros extras em circulação, a fim de atender a maior número de passageiros. Micro-ônibus particulares também estão organizando frotas, com preços, também elevados para atender aos retirantes, com vendedores de passagens ambulantes pelas cercanias da Estação Mariano Procópio, oferecendo lugares nos referidos veículos, que estão fazendo "ponto" na Praça Mauá.

Dragagem do Pôrto do Rio começa agora

O sr. Expedito Machado, ministro da Viação e Obras Públicas, comprometeu-se ontem, com o diretor-geral do DNPVN, a comparecer ao ato do início da dragagem do pôrto do Rio de Janeiro, a ser iniciada dentro de trinta dias.

O custo da obra, segundo o engenheiro Hélio Silveira Siqueira, diretor do DNPVN, será de Cr$ 2.171 milhões, para a retirada de 2 bilhões e 500 m3 de material da faixa de atracação do pôrto.

RECIFE

Abordando a possibilidade de desabamento do pôrto do Recife, disse o sr. Hélio Siqueira que realmente ali existe um processo de fuga de areia, muito comum naquele tipo de cais, mas que a questão deve ser resolvida pelo govêrno pernambucano, que é concessionário do pôrto.

Ari quer bater papo com amigos

Apesar de não ter podido, ainda, receber visitas ontem, Ari Barroso está passando bem, podendo recuperar-se até o fim da semana, segundo previsão do seu médico assistente, dr. Aleixo de Brito.

Os familiares do compositor, felizes com sua acentuada melhora, esperam poder tê-lo curado para que volte à sua vida normal, compondo e, tendo tempo, e disposição física, para dar suas "broncas" nos insucessos do Flamengo. Pessoas da família de Ari prometeram que, tão logo esteja com recomendação médica para poder bater um "papinho", êle se entrevistará com os jornalistas.

DIA DE ONTEM

Em perfeito estado de lucidez, tendo em seu quarto, permanentemente, apenas, uma enfermeira, Ari Barroso passou, ontem, o melhor dos seus dias, desde que caiu enfêrmo.

Às 10,30 horas, tomou meio litro de sôro glicosado, com vitaminas; às 15 horas, tomou meio litro de sangue e, às 16,30 horas, recebeu como alimentação mais meio litro de sôro glicosado.

Além dêsse tratamento, Ari Barroso tomou bários hemostáticos (para evitar as hemorragias); alimentou-se com suco de frutas e leite. A pressão do compositor está variando entre 10, 11 e 12x7.

VISITAS

Anteontem, à noite, estiveram na Casa de Saúde S. José, para visitar Ari Barroso, os deputados Jamil Haddad, Nina Ribeiro, Amando da Fonseca e os srs. Luís Peixoto e Gilbert de Carvalho.

Ari mudou de apartamento, agora está no 231 (antes restabelecia-se no 234), porque êste fica de frente, é mais arejado e longe de qualquer barulho. O compositor, ao que informou pessoa de sua família, está ansioso em receber pessoas amigas e imprensa, para conversar.

DIARIO DO FORUM

Cel. Abitan impronunciado pela juíza Áurea Pimentel

A juíza Aurea Pimentel, em exercício no II Tribunal do Júri, impronunciou a julgamento perante o tribunal popular, o cel. Salomão Guimarães Abitan, que foi acusado de ter assassinuado, de modo bárbaro e cruel, a golpes de barra de ferro, o casal de espanhóis Manoel Eulozio Moldez Fernandes e sua espôsa Dolores Mondez Fernandes, que eram serviços do militar. O fato ocorreu em 19 de novembro de 1955, de madrugada, na interior da casa n.º 67, da Rua do Senado.

O crime pelo modo em que foi perpetrado, teve grande repercussão nesta cidade, atraindo aquêle local grande público. Com o desenrolar das investigações na época foi arrolado como coautor dos crimes Jamie Pôrto Fernandes, que também foi afastado do processo por êste magistrado, sendo que o testemunho dêste réu, serviu para afirmar a participação do militar como mandante do crime, robustecendo-se ainda mais, com provas apresentadas pela Polícia Técnica e outras testemunhas. Com esta decisão da juíza, o processo fica agora sem acusados e com um saldo de dois mortos. Diz a juíza Aurea Pimentel em seu despacho, que nos autos não comprova sequer ap resença do coronel Abitan onde se desenrolou a tragédia. O representante do Ministério Público, vai recorrer da decisão do magistrado, entendendo que há provas sobejas de que o militar teria sido mandante do crime.

Gérson e o Flamengo

O juiz da 14ª Vara Civel, deu parecer favorável em requerimento formulado pelo advogado do jogador Gérson, no sentido de que o Flamengoh seja compelido a reforçar os bens dados em penhora pela divida dos 15 milhões de cruzeiros, que o atleta está cobrando pela venda de seu passe ao Botafogo e a que se julga com direito em virtude da cláusula contratual. Considera o autor insuficientes as letras de câmbio oferecidas.

Médicos contra o Estado

O juiz Hélio Trindade, em exercício na 5ª Vara da Fazenda Pública, mandou citar o Estado da Guanabara, para responder aos têrmos de uma Ação Ordinária que lhe movem os médicos Henrique Manoel Assunção Eupp e outros num total de 50, que prestem serviços em diversos hospitais do Estado. Alegam os facultativos, que por fôrça de Mandado de Segurança, passaram a receber adicional de tempo de serviço incidindo a percentagem de .. 15% e 25% sôbre o vencimento-base, acrescido dos qüinqüênios a que tem direito pela Lei 910 de 12 de agôsto d 58, dessa data até 19 de setembro de 61, acrescidos dos juros de mora, custas, honorários de advogado, na base de 20%, uma vez que nesse período eram pagos aos adicionais sôbre os vencimentos, excluindo, entretanto os qüinqüênios.

Hoje a eleição no 'Pedro II': 'JET', favorita

Realiza-se hoje, no Colégio Pedro II, no departamento do Centro, a eleição que escolherá a futura diretoria do Grêmio, havendo grande interêsse no meio estudantil pelo desenrolar do pleito e pelo seu resultado, que segundo a opinião geral dos corpos docente e discente do educandário da Avenida Marechal Floriano, favorecerá a chapa denominada "Jet".

O pleito terá início pela manhã e se estenderá até à noite, concorrendo três chapas — "Jet" "Sua" e "MGR" —, cada qual dando a público sua plataforma e exaltando suas qualidades. No [illegible] confronto eleitoral de hoje deverá haver grande afluência de alunos às urnas, fazendo antever uma renhida disputa entre as referidas chapas.

"JET" É MELHOR

Falando à nossa reportagem, o aluno do 3º Científico DA, Sérgio Reis da Costa, declarou que sua chapa — "Jet" — é a que melhor poderá fazer pelos interêsses do Grêmio e que está plenamente capacitada a vencer a eleição desta noite. A sigla "Jet" nada tem a ver com a famosa "gang" da juventude transviada dos bairros de Nova Iorque, sendo apenas as iniciais do lema da chapa — Juventude, Execução e Trabalho. O ambiente do pleito, apesar de movimentado, vem sendo o mais normal, cercado de disciplina, merecendo elogios da direção da Escola.

Banco do Estado em São Gonçalo

NITERÓI — "A agência do Banco do Estado em São Gonçalo será instalada em um prédio próprio de 10 andares e contará com os mais avançados serviços de atendimento ao público". A informação foi prestada ao DIARIO CARIOCA pelo presidente do estabelecimento bancário, sr. José Saad.

Referindo-se ao desenvolvimento de São Gonçalo, disse o presidente do BERJ que aquêle município merece um empreendimento de vulto, porque tem uma economia avançada, um parque industrial respeitável e uma população operária que honra as tradições da gente fluminense.

Declarou, ainda, que o governador do Estado tem recomendado a abertura de novas agências do Banco do Estado no interior, a fim de ampliar a carteira de financiamento as safras produtoras, mormente as que se dedicam às atividades agropecuárias.

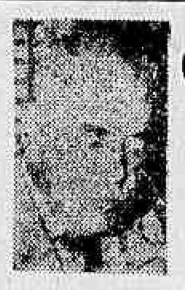

O homem que sabe demais

EXCLUSIVO PARA O DC

TIMBAÚBA (Da equipe do DC)

O crime de Mata-Hari

Margarida Gertrudes Zell ficou conhecida na história da última guerra e nos meios teatrais e de espionagem como Mata-Hari. No dia 15 de outubro de 1917, junto a um fôsso de Vicennes, nos arredores de Paris, a linda bailarina caiu fuzilada por um pelotão de soldados franceses, pois fôra condenada à morte, a 24 de julho do mesmo ano, pelo crime de espionagem em favor da Alemanha.

QUEM ERA

Margarida era filha de um colnono holandês e de uma javanesa. Nascera na então colônia holandêsa de Java, há 38 anos. Belíssima, aos quatorze anos, foi consagrada a Budha, como bailarina. Sir Campbell Mac Leod conheceu-a em uma festa sagrada celebrada certa noite em Burman, quando ficou prêso, não só aos seus encantos físicos como dominado pela voluptuosidade de suas danças. Nesta mesma noite fugiram, fato êste, que provocou grande escândalo não só na colônia inglêsa como entre os indígenas. Doi anos mais tarde Margarida passou a ser lady Mac Leod. Apaixonado ao máximo pela sua espôsa e para poder permanecer constantemente a seu lado, sir Campbell renunciou à carreira militar deixando assim para o lado um futuro promissor. Mas, acima de tudo êle colocava sua linda mulher.

EM PARIS

Tendo sir Campbell matado, a tiros de revólver, um indígena que supunha ser o autor da morte, por envenenamento, de seu primeiro filho, lady Mac Loed foi mandada para a Europa, a fim de escapar a qualquer vingança dos naturais da terra. Meses depois o marido foi juntar-se a ela em Paris. Uma grande decepção o esperava: encontrou-a gozando a proteção de um alto oficial alemão. Em face disto houve o divórcio. O fidalgo inglês não resistiu ao golpe. Seu amor pela belíssima mulher era grande demais. Acabou seus dias na maior miséria. A crapulice e o álcool dominaram-no por completo. Foi a primeira vítima da futura Mata-Hari.

Com o nome de Mata-Hari a ex-lady Mac Leod entrou para o teatro. Estreou com sucesso absoluto no "Folies Bergères", na capital francesa. Passou a exibir, em vários lugares, suas danças voluptuosa e sugestivas. Fêz sucesso em Paris. Fêz sucesso em Londres. Na capital inglêsa viu-se cercada por civis e militares da alta categoria que lhe disputavam a preferência. Seus adoradores eram oficiais, homens de negócio, aristocratas, banqueiros, grandes fornecedores do govêrno. Em tôda parte que chegava tinha a seus pés os principais personagens locais. Percorrendo as grandes capitais européias teve uma carreira rápida. Além da notoriedade, a riqueza. Sua beleza deu causa a divórcios, suicidios, desajustamentos matrimoniais. Suas danças exóticas e voluptuosas despertaram paixões violentas. Foi a dona da Europa.

A SUSPEITA

Um dia a suspeita caiu sôbre sua pessoa. Não se sabia como, mas o fato é que os alemães tinha conhecimento de todos os movimentos das tropas francesas e inglêsas. Sabiam de decisões que estavam em segrêdo. Quando foram lançados os primeiros carros blindados inglêses, os teutos não se surpreenderam. Já os esperavam, tanto assim que seus tiros, disparados por peças de artilharia especial, atingiam, de preferência, os pontos vulneráveis dos carros. Dançando em Paris, Londres, era pessoa ideal para levar aos inimigos as informações desejadas. Tendo intimidades com militares de altas patentes e privando da amizade de elementos importantes dos órgãos dirigentes da guerra não lhe era difícil obter informes a resepito das decisões do alto comando aliado. As policias francesa e inglêsa passaram a vigiá-la incessantemente. Relacionaram os militares que a visitavam e gozavam de sua intimidade e não foi difícil encontrar entre êles alguns que estavam bem ligados às operações de guerra e ao fabrico de artefatos de combate. Suas exibições no "Folies Bergères" passaram a ser controladas. As flôres que recebia, os presentes que deixava no teatro, as cartas que lhe eram enviadas, tudo que pudesse conter um bilhete, estava debaixo do contrôle da contra espionagem. Sua residência ficou sob vigilância discreta. Seus amigos e adoradores foram investigados. Durante suas excursões era acompanhada por habéis secretas. Não dava um passo que não fôsse controlado. Até as empregadas estavam a serviço do "Deuxième Bureaux".

O DESPEITADO

Mata-Hari, inteligente, percebeu que estava sendo vigiada. Preveniu-se e tomou cautela. Mas, um banqueiro francês apaixonou-se perdidamente pela linda javanesa. Entregou-se-lhe de corpo e alma. Devido aos seus desvarios arruinou-se e foi para o cárcere de onde saiu para seguir para as trincheiras. A ruína financeira e moral, dois anos de enxovia, e pior de tudo, o desinterêsse de Mata-Hari pela sua situação, levaram o infeliz a falar, a contar muita coisa. Suas declarações confirmaram as suspeitas que mais se concretizaram com o recebimento, pela bailarina, de um cheque de alta importância que a contra espionagem aliada sabia que ia ser enviado, pelo Serviço Secreto Alemão, ao agente em Paris, por intermédio de um banco suíço. Mata-Haria foi prêsa no ato de recebimento.

CONDENADA

Mata-Hari não negou seu trabalho. Não arrependeu-se de sua atividade que tanto mal fêz aos aliados. Os juízes não se deixaram impressionar pelos encantos físicos que fêz questão de ressaltar no Tribunal. Foi condenada à morte. Antes de ser fuzilada fêz questão de se despedir da vida dançando. Dançou em sua cela para seus carcereiros que tiveram a primazia daquele espetáculo privado. Dançou como nunca tinha feito. Dançou pela última vez.

SOCIEDADE

BARÃO DE SIQUEIRA JR.

Cineminhas às quintas para vocês

TODAS as quintas-feiras, a sra. Carmem Mayrink Veiga reúne um grupo "fechado" em seu apartamento do Morro da Viúva para sessão de cinema. Depois drinca-se, bate-se papo e há um joguinho pela noite a dentro. Hoje, um grupo seleto tem encontro marcado com os Mayrink Veiga.

—●—

OUTRO que tomou o hábito dos Mayrink Veiga é o circulante Antônio Paulo Ferraz, que por coincidência também reside no Morro da Viúva. Receberá logo mais um grupo para o mesmo "movie-party".

—●—

NOTÍCIAS recém-chegadas de Paris me dizem que foi encerrado na Cidade-Luz o romance de Jô Amaral com Walter Heiborn, e até de maneira um pouco violenta...

—●—

ALGUNS sócios do Itanhangá reclamando ao colunista contra o preço exorbitante cobrado na temporada polista, quando participou Porfírio Rubirosa. Na portaria pediram 2.000 cruzeiros pela entrada do carro e por pessoa. Com vistas à presidente do elegante clube da Barra da Tijuca, sra. Osvaldinho Aranha.

—●—

EM GRANDE movimentação a Pontifícia Universidade Católica com o I Festival Universitário desta entidade, nos próximos dias 9 e 10 de novembro, nos jardins da PUC. Constará de uma grande "feira", com barraquinhas, jogos, "shows", competições esportivas, divertimentos infantis, dois festivais de bossa-nova e um grandioso baile para encerramento. Patrocinam êste grande acontecimento estudantil as senhoras Roberto Gabizo de Faria, Ligia Color Jobim, Fernando De Lamare, João Miranda Jordão, João Saavedra, João Dutra, Francisco Batista, Henrique Pedro David de Sasson, Joaquim Xavier da Silveira, Jorge Hue, João Borges Filho, João Borges Neto, Armeriro Mechado, Oscar Rudge, Rafael Dutra, Eurico Raja Gabaglia, Manoel Arioza, Arnon de Melo, Álvaro da Silva Costa, Carlos Eduardo de Sousa Campos, Jorge Sousa Campos, Plínio Uchoa Neto, Celmar Padilha, Rinaldo De Lamare, Ribeiro Pinto, Carlos Flexa Ribeiro, Salvador Pinto Filho, Luís Carlos Mancini, Haroldo Portela, Arnaldo Ferreira Leite, Albino Avelar, Aloísio Ribeiro de Castro, Fernando Pessoa de Queirós, Márcio Melo Franco Alves, Otávio Gabizo de Faria, Lahrs Janer, Estela Cordeiro Guerra, Roberta Macedo Soares, Jacqueline de Botton, Mercedes Pêcego e Regina Simões Melo Leitão.

—●—

A DIRETORIA da Companhia Ferro e Aço de Vitória nos convida para a inauguração, hoje, de sua Usina de Cariacica e início das obras de Ponta do Tubarão, na contigüidade urbana da capital capixaba. Presidirá o grande evento o presidente da República. Altas autoridades e figuras da sociedade igualmente participarão. Às 14 horas, um churrasco na fazenda-modêlo da emprêsa. Os convidados regressarão no avião das 6 da tarde. Gratos pelo gentil convite.

As elegantes Ligia Lowndes e Heloisa Amado, numa bonita noitada com os Mayrink Veiga.

NO PROXIMO dia 6 será inaugurado o Bazar da sra. Darci Vargas, com grandes mostras e presentes, cuja venda reverterá para a Casa do Pequeno Jornaleiro.

—●—

O BARÃO, sempre bem informado, pode garantir que depois de uma circulada de 30 dias nas principais capitais européias, regressou ao Rio o casal David Guimarães. Êle, presidente do Banco Irmãos Guimarães, foi dar uma espiada no comércio europeu e acontecer num conclave bancário na capital italiana.

—●—

O CONHECIDO pintor José Paulo Moreira da Fonseca teve os seus quadros elogiados por grandes mestres da pintura internacional que vieram acontecer na Bienal Paulista. Alguns até o convidaram para expor em famosas galerias européias

—●—

A CONHECIDA senhora Rose Marie Rodrigo Otávio pegou a doença da moda "rubéola", uma espécie de sarampo em adulto. Muitas pessoas a tem visitado, porém não têm coragem de passar da porta da casa...

—●—

O MUSEU de Arte Moderna pede a nossa presença na abertura da exposição do pintor Antônio Saura, em 7 de novembro, às 18 horas, com um elegante coquetel. Gratos pelo gentil convite.

—●—

OS BONITOS olhos de Fernanda Colagrossi, o bonito charme de Teresa de Sousa Campos e a elegância de Léia Padilha jantando no "Top Club" com seus maridos.

JOVEM SOCIETY

A ELEGANTE Ida Regina Louza estreando nova idade com abraços de amigos, que invadiram seu apartamento de Copacabana para improvisar uma reunião, na noitinha de ontem. Houve cânticos ao violão, pela própria aniversariante, casais de "hully gully" e um bolinho com 18 velinhas à meia-noite. Os papais lhe deram uma bonita jóia e alguém lhe telefonou insistentemente, porém Ida Regina não quis atender... "Congratulations".

●

O ROMANCE de Monique Duvernois e Alberto Castilho vai indo muito bem. Imaginem vocês que os dois já estão acertando a subida ao altar...

●

ENTRANDO no Itamarati, na manhã ensolarada de anteontem, a bonita Lenita Góis. Ela estava com um costume "deux pièces", muito charmante, e um pouco tristonha. Comenta-se que encerrou há pouco seu duradouro romance. Será?...

●

EM grandes circuladas Maria Eugênia Lee e Maurício Bebiano. Será que há romance na pista, ou apenas acontecem na base de amizade?...

●

IVETE Pereira Leite e Lucinha Duncan Néri fazendo excelentes demonstrações de "hully gully" no "Topinho".

●

O ARQUITETO Luís Carlos Doria continua em grandes progressos neste setor. No momento, está projetando alguns edifícios em Brasília e outros na Lindacap.

●

O ELEGANTE Antônio Fabiano trabalhando intensamente nos preparativos de inauguração do Clube Rio Magazine e na própria revista, bolando idéias e supervisionando alguns trabalhos. Pretende, no próximo ano, dar uma circulada no Velho Mundo.

●

REGINA Ercília Álvaro Costa regressará ao Rio no início de novembro. Dizem que os dólares estão terminando...

Carmem Aurélia Martins Lake subirá ao altar, no próximo ano, com vestido Baliano

ASTROLOGIA

Prof. MIRAKOFF

Reformas

HOJE, dia 31-10-63 (quinta-feira) — Lua cheia, às 10 horas e 34 minutos, bom para viagens e negócios relativo a reformas.

ACONTECERÁ HOJE AO LEITOR:

Seguem-se as possibilidades felizes ou não de hoje, com horas e números favoráveis, para os leitores nascidos em quaisquer dias, mês e ano dos períodos abaixo:

ENTRE 22 DE DEZEMBRO E 20 DE JANEIRO (Capricórnio)
Preocupações com o sexo oposto, afetividade exagerada tombando para a teimosia e obsecação. 11, 13 e 18; 23, 54 e 56 (horas e números).

ENTRE 21 DE JANEIRO E 18 DE FEVEREIRO (Aquário)
Não se descuide da assiduidade no trabalho e nem de manter o interêsse necessário à sua saúde física e mental. 12, 14 e 18; 43, 54 e 67 (horas e números).

ENTRE 19 DE FEVEREIRO E 20 DE MARÇO (Peixe)
A economia baseada em planos será mais bem compreendida e devendo haver neste dia um estudo comparativo entre os lucros e as despesas. 9, 13, 15; 43, 65 e 59 (horas e números).

ENTRE 20 DE MARÇO E 20 DE ABRIL (Áries)
Realize suas aspirações sentimentais e dê muita demonstração de carinho a seus antepassados. Haverá neste dia forte corrente de fôrças positivas. 19, 21 e 2; 32, 54 e 67 (horas e números).

ENTRE 21 DE ABRIL E 20 DE MAIO (Touro)
Ciúmes sentimentais surgirão no decorrer dêste dia devido à influência de Vênus no seu horóscopo. Isto correrá por conta de uma alta dose de ciúmes. 13, 16 e 19; 43, 65 e 67 (horas e números).

ENTRE 21 DE MAIO E 21 DE JUNHO (Gêmeos)
Tenha confiança no seu destino: tudo indica que as suas fontes de inspiração e sorte estão bem favorecidas. 13, 15 e 19; 32, 54 e 65 (horas e números).

ENTRE 22 DE JUNHO E 21 DE JULHO (Câncer)
Busque nos livros o melhor companheiro, pois poderá escolhê-lo ao seu sabor e de acôrdo com os horários mais adequados. 18, 20 e 21; 23, 54 e 65 (horas e números).

ENTRE 22 DE JULHO E 21 DE AGÔSTO (Leão)
Deverá encontrar-se com muita preocupação familiar. Não dê muita importância e esteja tranqüilo porque tudo se resolverá sem precisar intervir de maneira drástica. 9, 14 e 18; 23, 54 e 56 (horas e números).

ENTRE 22 DE AGÔSTO E 21 DE SETEMBRO (Virgem)
O poder do dinheiro ainda será o grande soberano e dar-lhe-á ótimas oportunidades de vencer e conquistar os seus intentos. 12, 19 e 20; 23, 54 e 65 (horas e números).

ENTRE 22 DE SETEMBRO E 21 DE OUTUBRO (Balança)
Pense em divertir-se moderadamente; em dedicar um pouco de afeição aos seus antepassados e à dádiva de sorte será bem maior. 13, 16 e 18; 43, 65 e 29 (horas e números).

ENTRE 22 DE OUTUBRO E 20 DE NOVEMBRO (Escorpião)
Não deverão servir de tristezas algumas ausências temporárias se mantiver em sua mente as grandes glórias e os grandes sentimentos. 19, 20 e 21; 43, 65 e 76 (horas e números).

ENTRE 21 DE NOVEMBRO E 21 DE DEZEMBRO (Sagitário)
Não se atemorize com alguns insucessos dêste dia. Os gastos feitos em benefícios de seus ascendentes serão coroados de êxito. 13, 15 e 19; 52, 54 e 87 (horas e números).

IDA UCHÔA sugere:

Alta costura em Paris

É de quatro anos o curso para costureiras, alfaiates e criadores de moda — Os primeiros vestidos — A cultura dos alunos não é descurada

Paris: a leitora já alguma vez perguntou a si própria como e onde as costureiras, alfaiates e criadores de modelos de alta costura fazem sua aprendizagem. Essa pergunta já nos havia ocorrido, mas só há poucos dias viemos a saber quanto custa a alguém tornar-se um técnico perfeito nesse campo. Tem-se dito pouco sôbre as escolas profissionais de alta costura, situadas na Rua Saint Roch; estas são patrocinadas pela Câmara Sindical e estão sob a direção de Madeleine Godot, oferecendo aos alunos cursos de quatro anos. No último ano, conhecido pelo nome de "curso especial", recebem-se estudantes estrangeiros que ali fazem treino de seis meses.

TODOS OS SEGREDOS DA ARTE

No primeiro ano, os principiantes começam a aprender todos os segrêdos da arte. Cada rapariga tem de organizar o seu "dossier" e o seu serviço de amostras. Nesse arquivo encontram-se todos os pontos concebíveis tais como costuras, casas, refegos, nervuras, recortes, ponto a rendado, ponto de sombra, bem como os mais finos bordados. E tudo tem de estar feito com perfeição.

No segundo ano começam a fazer roupas para criança, vestidos de bebês e de crianças mais crescidas. Nesse momento, deixa-se plena liberdade à imaginação das alunas, insistindo-se na execução perfeita. As roupinhas infantis no geral são enfeitadas com motivos bordados e aplicados de figurinhas de animais.

OS PRIMEIROS VESTIDOS

No terceiro ano, as alunas já fazem vestidos "chemisiers", blusas, entrelaçados e galões, aplicados em finos linhos de mesa. No quarto ano, cuja frequência é mista, além da técnica das provas de vestidos e "tailleurs", aprende-se corte e desenho de modelos; ensina-se igualmente a disciplina da sala de trabalho e a maneira de lidar com os mais belos tecidos, como renda, "chifon", sêdas e cetins de luxo. Explica-se também às alunas a maneira de assentar sôbre entretela ou "faille" (a que se dá o nome de entretelagem) e constitui parte muito importante da técnica da alta costura.

Entre as matérias práticas do quarto ano está incluído um curso de ilustração de figuras para revistas de modas, mas os estudantes têm grande entusiasmo pelo curso adiantado de investigação, que inclui a adaptação de modelos históricos à moda atual.

DOIS DIPLOMAS

Como sucede na maior parte das escolas profissionais francesas, a cultura dos alunos não é descurada e, ao terminar o curso, os estudantes recebem o diploma profissional e um diploma escolar comum

'Maillots' revelam a beleza

O verão chegou e, com êle, a oportunidade das mulheres se vestirem com mais apuro e bom gôsto. Na foto, dois tipos de "maillot" que vão fazer sucesso na próxima temporada: xadrez e estampado. Ambos obedecem a nova linha da moda. — (Foto da IPA)

Escocês

Conjunto "duas peças" em algodão. Modelo de Miss Pat (Los Angeles). Gracioso e tendo ainda a cintura rebaixada, que agrada a muitas. — (Foto da IPA)

SEJA MAIS BELA

Há dois elementos indispensáveis a qualquer tipo de pele: os elementos protetores e os nutritivos. Após a perfeita limpeza, o uso dêsses dois produtos se torna imprescindível. E êsses cuidados requintados fazem parte do ritual para a conservação da beleza feminina. Os cremes nutritivos podem ser feitos à base de lanolina ou de vitaminas: ambos têm a finalidade de alimentar os tecidos e devolver à pele o brilho da mocidade. Êsses cremes serão aplicados geralmente pela manhã. Na hora do sono a pele precisa respirar e os poros devem estar livres de poeira, de maquilagem e... dos cosméticos.

Inicia-se a maquilagem pela aplicação da base incolor ou colorida. Se a pele não fôr bem tratada, livre de poros abertos e outras imperfeições, empregue a base incolor e acentue a côr por intermédio de um pó mais rosado. O "segrêdo" da base é a parcimônia. Empregue-a em quantidade mínima, distribuindo-a de maneira uniforme. O "rouge" em pasta é aplicado logo em seguida à base, e o compacto sòmente depois do pó de arroz. Êste deve ser usado por intermédio de leves pressões, em bastante quantidade, retirando-se o excesso com uma escôva especial. O "baton" será aplicado com o máximo cuidado. Uma bôca mal pintada pode estragar o efeito de uma boa maquilagem e da mais harmoniosa combinação de côres.

—●—

Trace com um pincel apropriado a linha exata dos seus lábios. Depois encha o lábio superior do seu baton preferido. Faça uma ligeira pressão do lábio superior sôbre o inferior e verifique se estão realmente bem desenhados os contornos. Qualquer falha você poderá acertar com o "baton". Para os olhos o rimel é aconselhável, desde que seja bem aplicado. Com uma escovinha especial, vá separando as pestanas uma a uma. A impressão que oferece após uma aplicação de rimel, é que os olhos parecem maiores, o olhar mais expressivo e os cílios mais bastos e escuros. Não esqueça que êle é também um grande auxiliar de sua beleza, mas deve ser aplicado com bastante cuidado, a fim de evitar o aspecto "manchado".

A pintura dos lábios, por exemplo, exige certa habilidade. É preciso corrigi-los com o baton, mas de maneira alguma exagerar nesta correção. Devemos estar munidas de um bom pincel e lápis especial para fazer o contôrno. Quem tiver os lábios muito grossos e bôca muito grande convém passar o baton dando à bôca o tamanho que desejar.

Para 'êle'

Quem fala de camisas italianas, sapatos italianos, parece se referir a qualquer coisa de extremamente excepcional. Os italianos, como os americanos, são os que mais originalidade demonstraram em seus ternos, havendo, contudo, bastante diferença entre os gostos, de uns e outros. Onde os americanos impõem idéias não conformistas (camisas coloridas e gravatas inimagináveis), os italianos impõem tôda exuberância do seu adorável mau gôsto. De qualquer maneira, ambos os estilos encontram mais aceitação nas praias do que na sociedade dos grandes centros.

Os italianos, por seu turno, desistiram de grande parte dos seus estilos originais e tendem agora à simplificação das criações e esboçam mais do que desenham. As golas dos ternos italianos são curtas e o palitó não comporta enchimentos ou efeitos de adaptação nos ombros: êstes são naturais. Os botões do palitó sobem até muito alto e abotoam no peito. O palitó, reto ou jaquetão, diminui ligeiramente na base. As dianteiras dos palitós são bem arredondadas.

Os tecidos mais empregados são de lã leve, penteada e os listrados bem largos. A gabardine de fina lã penteada, tende a substituir os clássicos tecidos usados para os «smokings».

Aqui pra nós...

O marido de madame deve saber...

— Acredite sinceramente na igualdade dos sexos.
— Não fale sempre de "seus direitos".
— Não considere sua espôsa um brinquedo adorável e, muito menos, como uma flôr que, ao murchar, será abandonada.
— Não diga nunca: "eu comia melhor em casa de minha mãe".

Você será uma adorável espôsa se...

... não se portar nunca como uma choramingas que por qualquer motivo se queixa e se magoa. Acreditamos na sensibilidade, mas detestamos as ultra-sentimentais, sempre dispostas a se fazerem de vítimas.

Efeito decorativo das flôres

Um belo efeito decorativo pode, também, ser obtido com o chamado "cravo de defunto". Para obtê-lo, junte fôlhas sêcas de carvalho, fôlhas de magnólias e de pinheiro. Prenda êstes últimos arranjos, por meio de uma haste fina, sendo mais aconselhável um arame da mesma côr das outras fôlhas para compôr o efeito.

Etiquêta à hora das refeições

O que sugere as boas maneiras: chegar após cinco minutos da hora marcada. Quinze minutos deve ser o máximo que a dona-de-casa deve esperar pelos seus convidados. O lugar de maior relêvo é à direita da dona-de-casa e à direita de seu marido. Em seguida, vêm, na ordem, os dois lugares à esquerda. Com o sistema americano, que cada vez se torna mais em voga, êste problema está excluído.

David Niven opina sôbre... mulher

"Para mim, o tipo não tem importância. Só faço questão que a mulher seja simpática e uma companhia agradável".

Detalhe gracioso

Você conhece o "muguet" uma florzinha branca, delicada e bem miudinha? Pois saiba que ela é favorita das mulheres elegantes: pousa graciosamente numa gola esportiva, empresta à sua tualete aquêle encanto particular que os detalhes do bom gôsto costumam oferecer.

A dança desenvolve a auto-confiança

Ensine à sua filhinha danças e movimentos rítmicos, que, sob o ponto-de-vista psicológico, oferecem grandes resultados. Está provado que a dança age como uma grande beneficiadora das crianças tímidas, pois desenvolve a auto-confiança.

Óculos dão "glamour"

Você não gosta da idéia de usar óculos? Então você está atrasada de muitos anos, pois agora, com os óculos modernos, pode-se dizer sem receio de exagêro que óculos dão "glamour" ao rosto.

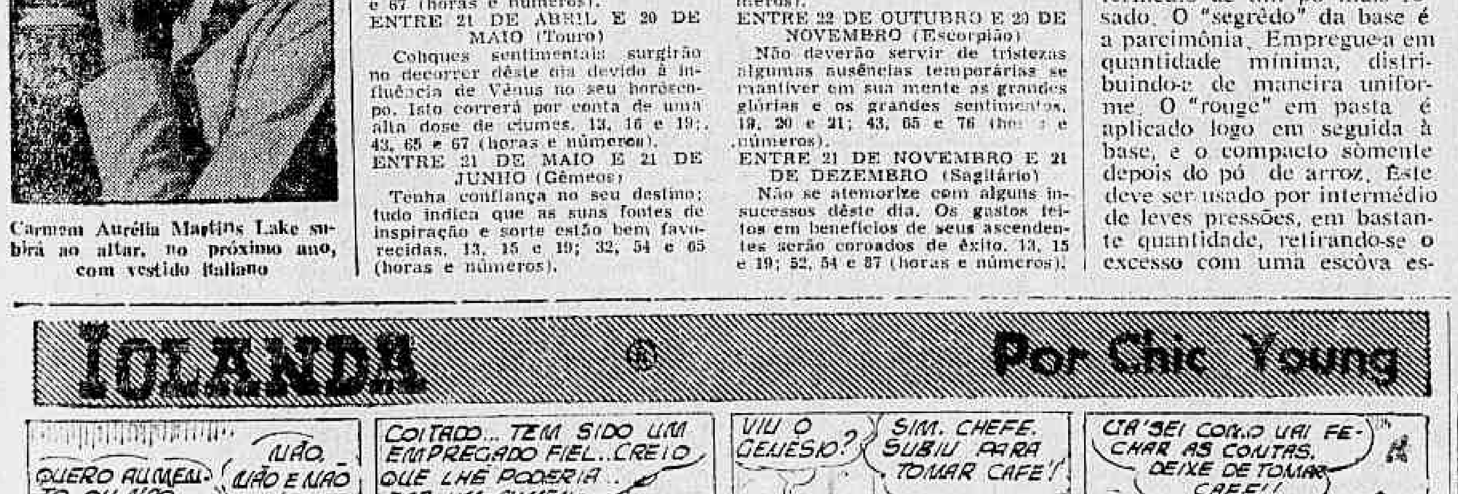

Doenças e operações dos olhos
DR. ADERBAL ALVES
AV. FRANKLIN ROOSEVELT, 84 — Grupo 204
Segundas, quartas e sextas das 13 às 19 horas
Tel.: 52-0200 — Res.: 57-0539

PROTEGER A CRIANÇA É GARANTIR O FUTURO
Auxilie a CAMPANHA NACIONAL DA CRIANÇA
Campanha Financeira de 1963
Sede — Av. Franklin Roosevelt, 23 - 4.º and — Tel. 32-7866

DESFILE

NÉLSON JORGE

Dick Farney: homenagem aos sócios Olímpico de Copa com Helena

Helena de Lima

A GRANDE festa do próximo dia 9 de novembro será a apresentação da orquestra de Dick Farney no ginásio do Melo T.C. A festa será em homenagem ao quadro social, havendo entrega de condecorações e medalhas aos associados que mais colaboraram com o clube no último biênio. A programação, em pauta, custará ao clube nada menos de um milhão e meio de cruzeiros, o que consideramos um gasto justo, em que pese a finalidade da festa. O traje será passeio e a crônica será especialmente convidada para presenciar o reconhecimento do clube a seus mais abnegados associados. Início às 23 horas.

no Olímpico

UMA das melhores programações desta noite será no Olímpico de Copacabana, quando a excelente cantora Helena de Lima estará se apresentando para o seu seleto quadro social. O presidente José Péricles Chaves e o elegante diretor social Hélio Casanova estão movimentando o tradicional clube que já está conquistando com os melhores clubes da ZS em programação e gabarito social. Início às 22 horas. Trajo passeio ou esporte.

Ivone na Gead

EM sua terceira exposição na Guanabara a pintora Ivone Quintanilha acontecerá o próximo dia 4 de novembro na Galeria Gead a partir das 21 horas. Em sua apreciação sôbre a pintora afirma o nosso companheiro Antônio Bento que "na mostra atual, Ivone Quintanilha mudou inteiramente a sua palheta, baixando muito o diapasão das côres, que já não se apresentam tão quentes como há dois anos passados. Mudou também o desenho, para melhor adaptar-se ao jôgo intelectual da plástica neo-cubista, tornada sensível pelas deformações expressionistas a que ainda recorre a expositora".

Conselho atrapalha

O PRESIDENTE do Riachuelo T.C., sr. Hugo Pereira, um dos mais eficientes da cidade, há mais de cinco meses que tenta convencer o Conselho Deliberativo do clube, para que conceda autorização para a construção de uma nova sede, condizente com a posição social e econômica do clube. Entretanto, temos observado que como sempre o CD está atrapalhando o progresso do clube, tentando impedir a sugestão de Hugo Pereira. Todos sabem que o salão de festas do Riachuelo não comporta mais o número de associados que o clube possui, primeiro, porque graças ao trabalho perfeito de HP o clube tem oferecido aos seus associados o que há de melhor em programação social, segundo, porque para subsistir com grandiosidade perante seus co-irmãos terá o Riachuelo de construir uma nova sede quer queira ou não o Conselho Deliberativo do clube.

Maria Aparecida e Francisco

COM a maior satisfação registro o próximo casamento da encantadora srta. Maria Aparecida, filha do sr. e sra. Ermundo Ciuffo com o jovem Francisco Barreto. Será no próximo dia 23 de novembro, na Igreja Cruz dos Militares.

Tijuca & problemas

ESTAMOS seguramente informados que a administração do sr. Paulo Zoguin à frente da ART está decepcionando aos lacerdistas mais fanáticos. Figuras apolíticas que colaboravam com a chefia anterior do sr. Oscar Peixoto após constatarem que o atual administrador não tinha condições para exercer o cargo afastaram-se. Uma série de irregularidades estão ocorrendo naquela Região Administrativa, cabendo ao seu responsável apenas se preocupar em comparecer a festas e reuniões que possam promovê-lo. Além do mais, dois de seus auxiliares, sra. Vera, e sr. Amaro criam os maiores problemas com os moradores do bairro que querem colaborar com a administração. Recentemente, a senhora Vera criou os maiores problemas numa reunião, que foi realizada no Tênis Tijuca, fazendo com que, por êste motivo, os tijucanos deixassem de prestigiar uma promoção beneficente que ali seria realizada. Breve voltaremos ao assunto com maiores revelações.

Homenagem

A ASSOCIAÇÃO Esportiva Guaratinguetá anunciando grande baile em homenagem aos casais sr. e sra. Paulo Galante Kouradi; sr. e sra. Antônio Carlos de Almeida. O baile programado para o dia 9 de novembro próximo tem seu início previsto para as 23 horas. Música a cargo do "Trio Rio". Agradecemos o convite.

Chefe de Administração

O JOVEM sr. João Jairo Albuquerque acaba de ser designado o empossado no cargo de chefe geral de Administração da Agência Rio do Instituto Brasileiro do Café. Nós que privamos da agradável companhia do jovem senhor, felicitamos a direção do IBC pela feliz escolha pois, sem qualquer dúvida, trata-se de um jovem deveras inteligente e trabalhador, que muito poderá fazer em prol do progresso da autarquia responsável por nosso político cafeeiro. Parabéns ao sr. João Jairo e ao presidente Nélson Maculan.

Terrasse Club

MAIS um grande lançamento em matérias de clube será realizado no próximo dia 5 de novembro, com o nôvo local na Av. Rio Branco, 156, 4.º andar — Edifício Avenida Central — onde está a sede do mais nôvo. Trata-se do Terrasse Clube do Rio de Janeiro, organizado pelos srs. João Augusto de Miranda Jordão, Jorge O. Barros Latorre e Orlando Macedo.

Sampaio coroou rainha

COM uma assistência das mais seletas e numerosas, o Sampaio Atlético Clube realizou no último sábado o baile de coroação da srta. Maria Lúcia Barreiros, "rainha" da Primavera do Clube de 1963. Abriu o cerimonial a srta. Maria Helena Melo "Rainha da Primavera de 1962" desfilando elegância e beleza no seu "adeus" ao quadro social sampaiense, seguiu-se as princesas Iedu Lonzada de Carvalho e Carmen Sílvia Maia devidamente acompanhadas de seus padrinhos e, sob os mais calorosos aplausos, o presidente Hildebrant deu entrada no salão, apadrinhando a bela "rainha", srta. Maria Lúcia. Troca de faixas, entrega de lindos presentes, agradecimentos, encerrando-se a grande noitada no som de maravilhosas valsas, nos acordes do conjunto de Jaime e sua música.

Cidade se diverte

MUITO bom o programa que a TV-Excelsior levou ao ar — licença do Míster, ai do lado — sob o título de "A Cidade se Diverte", na última segunda-feira, mas infelizmente, não pudemos ouvir as palavras dos famosos artistas do "2", pois o fundo musical do programa estava muito alto, o que realmente foi uma pena. Uma perguntinha aos amigos do "2", porque o "Costinha" sòmente apareceu uma vez durante o programa. Não entendemos ainda mais, quando se sabe que atualmente êsse comediante desfruta de grande cartaz na Guanabara.

Srta. Way Dorel Ribeiro da Silva, uma das mais elegantes do C. C. Tijuca

Uma idéia

O DEPARTAMENTO de Relações Públicas da TV-Excelsior poderia encampar nossa idéia de fazer constar ao lado do nome do programa os nomes dos principais artistas que nêle trabalham, pois muito ajudaria a crônica especializada ou não. A idéia nos veio ao recebermos da DRP do canal "2" um boletim com tôdas as programações da emissora, mas não constava o nome dos "astros" que os apresentariam.

Diretor de teatro

O SR. Nílton Santos é o nôvo diretor de Teatro do Sampaio Atlético Clube, que por sinal já iniciou seu trabalho, ensaiando novas peças. Futuramente teremos os frutos dêsse incansável trabalho. Vamos aguardar.

Disco-dançante

O FLUMINENSE Futebol Clube estará oferecendo aos seus associados no próximo domingo, no Bar da piscina, mais um agradável "Disco Dançante", onde serão ouvidas as últimas gravações da Philips e Deca entre outras. Início às 19 horas. Trajo esporte, não sendo permitido o uso de camisa social ou calça americana.

Grajaú e "debs"

ACONTECERÁ no próximo dia 15 de novembro o fabuloso baile das Debutantes de 1963 do Grajaú Tênis Clube onde grande número de meninas-môças dançarão sua primeira valsa sendo apresentadas ao distinto quadro social daquela agremiação. Depois daremos detalhes.

Desfile no Ginástico

O CLUBE Ginástico Português realizará hoje o grande "Desfile Geral das Escolas do Clube", em comemoração ao 95.º aniversário da conceituada agremiação. Com a bonita festa desta noite o CGP dará por encerrada as festividades pela passagem de mais um ano de glórias. Início às 20,30 horas. Trajo passeio.

Táxis estão explorando

OS motoristas de táxis estão aproveitando a extinção do tráfego como lotação das "Kombis" para explorar a população de um modo absurdo. Preços que antes eram cobrados por viagem até a Tijuca agora estão sendo cobrados com acréscimo de 100 a 150 cruzeiros. O Serviço de Trânsito é conivente com o absurdo por, só vem tomando medidas punitivas contra os motoristas de "Kombis" que tentam trafegar como lotação enquanto que os táxis vêm trafegando com a maior impunidade possível. Dois pesos e uma medida.

Bilheteria alta

DUAS peças — uma em cartaz outras com estréia marcada — de autores diferentes, — um brasileiro e outro estrangeiro — marcarão sensação no correr dos próximos dias. A primeira já em cartaz é "Um bonde chamado — Desejo" de Tenense Williams e a outra de Nélson Rodrigues "Viúva porém honesta". Como vemos grandes bilheterias para os dois escritores que têm alguma coisa em comum: o realismo.

REGISTRO

Aniversários

FAZEM ANOS HOJE:

SENHORES:

Dr. Carlos Medeiros; Paulo Medeiros, jornalista; professor San Tiago Dantas; Carlos Drumond de Andrade; Adolfo da Silva Goodes; Aníbal Riograndense Rocha; padre Albino Ponelato; Emílio Paulo de Lima da Rocha; Mário Rodrigues Leal; José Gomes Duarte; Álvaro Vieira; Francisco Fernandes Medeiros; Agenor Barros; professor Roberto Pfaltzgraf; Ciro Ferreira Rodrigues; Domingos Pinto de Rocha.

— Faz anos hoje o sr. Edmundo de Miranda Jordão, antigo presidente do Instituto dos Advogados.

SENHORAS:

Cota Bocaiúva de Oliveira; Maria C. Almeida Bezerra; Dulce Estela Vieira de Araújo Bastos; Maria de Sá Pinto; Sara Moreira; Lucília Coutinho; Leopoldina Espírito Santo; Mirtes Moreira Marques Ferreira Cunha, esposa do sr. Floriano de Almeida Cunha.

Luiz Severiano Ribeiro comunica que os cinemas: São Luiz · Vitória · Palácio · Odeon · Império · Rex · Roxy · Copacabana · Rian · Miramar · Leblon · Santa Alice · Carioca · América · Madrid · Politeama · Leopoldina : NITERÓI: Odeon · Central · Icaraí · CAXIAS: Paz : PETRÓPOLIS: Capitólio e Petrópolis, não sofrem interrupções nas suas sessões!

FESTIVAL DO CINEMA INGLÊS EM COMBINAÇÃO COM O MUSEU DE ARTE MODERNA

RIAN

HOJE "A KIND OF LOVING" AINDA RESTA UMA ESPERANÇA — ALAN BATES · JUNE RITCHIE · PROIB. 18 ANOS · RANK

AMANHÃ "ROOM AT THE TOP" ALMAS EM LEILÃO — SIMONE SIGNORET · LAURENCE HARVEY · PROIB. 18 ANOS

SAB. "THE L-SHAPED ROOM" A MULHER QUE PECOU — LESLIE CARON · TOM BELL · PROIB. 18 ANOS · COLUMBIA

DOM. "THE DAY EARTH CAUGHT FIRE" O DIA QUE A TERRA SE INCENDIOU — JANET MUNRO · LEO MC KERN · PROIB. 18 ANOS · UNIVERSAL

ARTES

ANTONIO BENTO

História da pintura moderna brasileira

EMBORA não tivesse o propósito deliberado de realizar uma história da pintura moderna no Brasil, a VII Bienal de São Paulo, ao reunir, em quatro grandes exposições, obras de Anita Malfati, Di Cavalcanti, Tarsila do Amaral e Flávio de Carvalho, apresenta uma sequência viva do desenvolvimento das artes plásticas no país. E' pena que ao conjunto falte a pintura de Portinari, pois assim o quadro ficaria mais amplo.

Não houve, da parte da Bienal, a intenção de fazer a cronologia nem o de dar cada artista uma retrospectiva histórica. O resultado, entretanto, acabou coincidindo com uma espécie de didática da pintura moderna no Brasil, e particularmente em tôrno de São Paulo, centro que foi o polarizador da Semana de Arte Moderna de 1922, primeira coordenação do movimento renovador.

De qualquer modo, aquêle histórico, por via dos índices mais representativos das duas primeiras decadas da pintura moderna, servirá ao interêsse dos que desejam ver, no passado mais distante, como foram plantadas as bases da arte do século XX no país, a partir de São Paulo, onde mais intensamente o movimento se produziu.

Não estão representadas nas salas especiais, "hors concours", todos os quadros de Anita, tôda a obra de Di Cavalcanti, uma totalidade de Tarsila e um número completo de trabalhos de Flávio de Carvalho. Mas o que se pode verificar, contemplando aquelas centenas de telas, em que há desde o retrato à paisagem e à natureza morta, é que êsses quadros cobrem um período que vai da primeira exposição de Anita Malfatti, em 1917, aos trabalhos de hoje de Flávio de Carvalho — o próprio Flávio, com um retrato expressionista de um estudante, do mesmo ano, mostra-nos uma produção que lhe dá 46 anos de atividade pictórica, dentro do nôvo senso plástico.

Temos assim as "origens" da pintura moderna brasileira, em Anita, Di Cavalcanti (ambos participantes da Semana de Arte Moderna), e depois em Tarsila do Amaral e Flávio de Carvalho. Di Cavalcanti, nascido no Rio, realizou boa parte de sua pintura em São Paulo; Flávio de Carvalho, nascido em Resende, no Estado do Rio, viveu sempre em São Paulo; Tarsila do Amaral e Anita também são paulistas.

A história da pintura moderna do Brasil, através daqueles quatro nomes, é a primeira vez que assim se efetua, numa exposição. Todos os artistas ainda estão vivos. Talvez seja, entretanto, a última vez que os quatro artistas poderão ser vistos numa tão notável coleção de trabalhos. E' um dos grandes motivos por que se torna imprescindível a visita à VII Bienal.

Noticiário

• Os artistas acadêmicos estão furiosos com a liminar que fechou o seu Salão, no Museu Nacional de Belas Artes.

• Encerram-se, no dia 3 de novembro próximo, as exposições "Pesquisa de Arte Visual — Grupo de Paris" "Esculturas de Júlio Gero", "Atelier de Gravura do MAM" e obras de Agam. Estas exposições continuam sendo muito visitadas, tendo-se registrado, apenas nos dois últimos domingos, a presença de mais de seis mil pessoas nas salas em que se apresentam.

• Muito visitada, na "Petite Galerie" (sendo vendidos vários trabalhos) a exposição de desenhos de Augusto Rodrigues, Marcello Grassmann e Gerg Heller.

• Na Casa do Brasil, em Roma, foi aberta uma exposição do pintor Glauco Rodrigues.

• Inaugurou-se, há dias, na Fundação "Armando Alvares Penteado", uma nova exposição individual (organizada pelo Museu de Arte Contemporânea da Universidade de São Paulo) de Flávio Shiro (Tanaka), artista de origem japonêsa, naturalizado brasileiro e que há longos anos pertence à ala-môça da Escola de Paris. A mostra reúne desenhos e pinturas.

Flávio Shiro, que é apresentado no Catalogo pelo crítico Clarival do Prado Valadares, participou de importantes manifestações da arte contemporanea, a exemplo da exposição "Antagonismos I", organizada por Alvard e realizada em Paris no ano de 960. Presente em quase tôdas as Bienais de São Paulo, o jovem artista obteve em 1961 o prêmio de pintura da II Bienal de Paris.

• Seguiu para a Escola de Arquitetura da Universidade de Minas Gerais, uma exposição de trabalhos de vários gravadores do grupo do "Atelier de Gravura" do Museu de Arte Moderna do Rio de Janeiro, após ter-se apresentado em Pôrto Alegre e em Curitiba.

• O pintor Franz Krajcberg doou igualmente uma obra realizada neste ano em Ibiza ao Museu de Arte Contemporânea de São Paulo.

EM VITÓRIA no Espírito Santo

Grande Hotel ESTORIL

End. Tel.: ESTORIL Telefone: 2217

Expresso Real Ltda.

RIO-BRASÍLIA

Diàriamente: 7,30, 8,00 e 13,00 horas

Rodoviária: Guichê 34 — Fone: 23-9178

Encomendas: Av. Venezuela, 3 — sobreloja

FONES: 43-6723 e 43-6726

HOJE METRO PASSEIO · AZTECA · PAX · RICAMAR · PALACIO HIGIENÓPOLIS

O sonho do enigmático Major Pickering era roubar as fabulosas jóias guardadas no museu do CAIRO

GEORGE SANDERS · RICHARD JOHNSON

HOJE METRO COPACABANA · METRO TIJUCA — 4.ª SEMANA!

As zonas norte e sul continuam enamoradas com o pequeno "EDDIE".

METRO GOLDWYN MAYER

Papai precisa casar

Glenn FORD · Shirley JONES

STELLA STEVENS · DINA MERRILL · ROBERTO SHERWOOD

CENSURA LIVRE · Panavision · MetroCOLOR

PALAVRAS CRUZADAS

EDU

Problema n.º 69

1	2	3	4	5
2				
3				
4				
5				
6				
7				
8				
9				
10				
11				

HORIZONTAIS: 1 — comum, vulgar; 2 — mestre em leis; 3 — portanto, contudo; 4 — briga; antimeridiano; 5 — seguias; 6 — tipo representativo do americano; 7 — família; 8 — nesse lugar; morria; 9 — cloreto de sódio; 10 — a mesma coisa; 11 — trabalho noturno.

VERTICAIS: 1 — genitor; paraíso; 2 — geito; tapeçaria; embarcação de recreio; 3 — navio; chiste, malícia; examinar; 4 — do verbo abrir; fechadura; arrieira; 5 — ligação; tapeçaria.

SOLUÇÃO DO PROBLEMA Nº 68

HORIZONTAIS: 1 — César; 2 — arena; 3 — remir; 4 — tó; la; 5 — lis; 6 — ar; ou 7 — Cinca; 8 — anuar.

VERTICAIS: 1 — carta; paca; 2 — ereo; mim; 3 — sem; vil; nú; 4 — anil; oca; 5 — raros; muar.

Na terra do faz-de-conta, quem é criança é rei

LONDRES — Arranha-céus por todos os lados. Ruas transbordando de tráfego. Crianças de até 15 anos de idade sem saber onde brincar.

Joe Benjamin há anos cuidava de crianças. Sempre defendeu a teoria de que a criança de recreação imaginativa. O bairro de Santo Pancras, em Londres, e procurou para resolver o problema.

Joe escolheu dois terrenos existentes no bairro. Não instalou balanços, ou rodas. Num terreno de 18 metros de largura, instalou um forte — sim, um forte medieval — no tôpo de uma elevação, juntamente com um "escorrega" até o chão. Instalou também uma caixa de areia, uma área para jogos de bola e jogou por todos os lados pranchas de madeira. Um casebre abriga os pequenos, nos dias de chuva: brincam sob o telheiro.

Das nove da manhã às oito da noite, brincarão até cansar. E, as próprias crianças, vão abrir uma loja de doces, a ser gerida por elas mesmas!

A zona predileta do lugar, entretanto, é a "região selvagem". Alí se cava, se constrói, se trepa, até mesmo se faz fogo! Podem todos levar salsichas, ovos, bacon ou que quiserem, e cozinhar ao ar-livre. Mamãe e papai que não se metam!

Com as pranchas jogadas pelos cantos, a gurizada construiu uma "delegacia de polícia", um "centro de cirurgia", com "médicos" de plantão. "Enfermeiras" cuidam do irmãozinho menor que dorme no carrinho. De cima do forte têm ampla visão de tudo que se passa no lugar. "Supervisores" assumem o comando lá em cima, dando o alarma quando alguém faz algo que êles mesmos consideram... um crime.

A ênfase é posta na liberdade e na responsabilidade. Surgem entre os adultos, a cada dia, idéias para material de construção fàcilmente manuseados por crianças. Arquitetos adoram projetar fortes e pavilhões para os pequenos. E as crianças pintam, esculpem, inventam, consertam, pavimentam estradas e destróem outras, no seu pequeno reino, longe da tirania adulta, sob os olhos vigilantes de um encarregado que nem notam, e que procura intervir apenas quando chamado ou quando o machado já estiver levantado para degolar alguma pequena princesa... (BNS-DC)

CAPIXABA

A ETIQUETA DA CAMISA PERFEITA

Fábrica: Praça Municipal, 350 — Colatina — ESPÍRITO SANTO — VITÓRIA AVENIDA REPÚBLICA, 70

CINEMAS

CENTRO

• PLAZA — 27-1897 — "O Universo de Noite". (Proibido até 18 anos).
• METRO PASSEIO — 22-5141 — "Cairo". (Proibido até 14 anos) com George Sanders e Richard Johnson.
• PALACIO — 27-0838 — "Cleópatra". (Proibido até 10 anos) com Elisabeth Taylor e Richard Burton.
• ODEON — 27-4598 — "Os Sinos da Traição". (Proibido até 10 anos) com Lee J. Cobb.
• IMPERIO — 27-9342 — "Profanação". (Proibido até 18 anos) com Melina Mercouri.
• PATHE — 22-8795 — "Intocável". (Proibido até 18 anos) com Rentaro Mikuni e Ken Takakura.
• REX — 22-6337 — "Até o Último Gangster". (Proibido até 18 anos) com Herbert Lom.
• RIVOLI — "Perigo do Desejo". (Proibido até 18 anos) com Heliane Sel e Angela Grant.
• VITORIA — 47-9020 — "O Rei Pelé". (Proibido até 14 anos) com Pelé.
• CINEAC — 42-6024 — "Folias de Hollywood". (Proibido até 18 anos).
• IRIS — 42-0763 — "Os Últimos Dias de Pompéia". (Proibido até 10 anos).
• SAO JOSÉ — "Os Últimos Dias da Zona Negra". (Proibido até 18 anos) e "Papai Fanfarrão".
• PRESIDENTE — 42-7128 — "Alucinação Sensual". (Proibido até 18 anos) e "O Golpe".
• FLORIANO — 42-6974 — "O Sino da Traição". (Proibido até 10 anos) e "Os Dois Ladrões".

ZONA SUL

• LEBLON — 27-7805 — "A Vida Intima de Quatro Mulheres". (Proibido até 18 anos) com Shelley Winters.
• MIRAMAR — "Carícias de Luxo". (Proibido até 14 anos) com Cary Grant e Doris Day.
• ROIAL — "Os Últimos Dias de Pompéia". (Proibido até 10 anos).
• CARUSO (Copacabana) — 27-5150 — "O Homem Mau Dorme Bem". (Proibido até 14 anos) com Toshiro Mifune.
• BRUNI (Ipanema) — "Marco Polo". (Proibido até 10 anos) com Rory Calhoun.
• PIRAJA — 47-3668 — "Mortos Que Caminham". (Proibido até 14 anos) e "Duas Histórias".
• PAX — 27-6621 — "Cairo". (Proibido até 14 anos) com George Sanders e Richard Johnson.
• ART PALACIO (Copacabana) — 57-27951 — "O Homem Mau Dorme Bem". (Proibido até 14 anos) com Akira Kurosawa.
• ALVORADA — 27-2936 — "Obsessão de Matar". (Proibido até 18 anos).
• JUSSARA — 25-4257 — "Cleópatra, a Rainha de César". (Proibido até 14 anos).
• IPANEMA — 47-2805 — "Reserva de Sangue". (Proibido até 18 anos) e "O Golpe".
• ROXI — 36-6345 — "O Rei Pelé" (Proibido até 14 anos) com Pelé.
• ALASKA — "Perfídia". (Proibido até 14 anos) com Sara Montiel.
• RIVIERA — "Até o Último Gangster". (Proibido até 18 anos) com Herbert Lom.
• COPACABANA — 57-3136 — "O Sino da Traição". (Proibido até 10 anos) com Lee J. Cobb.
• FLORIDA — 57-7141 — "O Último Pôr do Sol". (Proibido até 14 anos).
• KELLY — "Galilho Relampago". (Proibido até 10 anos) com Glenn Ford.
• METRO COPACABANA — 37-9698 — "O Papai Precisa Casar". (Censura livre) com Glenn Ford, Shirley Jones e Stella Stevens.
• BRUNI (Copacabana) — "Quando Setembro Vier". (Censura livre) com Rock Hudson.
• PARIS PALACE — "Universo de Noite". (Proibido até 18 anos).
• RICAMAR — 27-9932 — "Cairo". (Proibido até 14 anos) com George Sander e Richard Johnson.
• RIAN — 36-6114 — "Festival de Sucessos". (Um filme por dia).
• BRUNI (Botafogo) — 26-6072 — "Marco Polo". (Proibido até 10 anos) com Rory Calhoun.
• VENEZA — 46-6126 — "Se Meu Apartamento Falasse". (Proibido até 18 anos) com Jack Lemon.
• BOTAFOGO — "O Sino da Traição". (Proibido até 10 anos) com Lee J. Cobb e James Drury.
• GUANABARA — 26-9359 — "Revolta em Alto Mar". (Proibido até 14 anos) com Alec Guinness e Dirk Bogard.
• PAISSANDU — "Kanal". (Proibido até 18 anos) com Teresa Tezewska.
• OPERA — 46-7213 — "O Universo de Noite". (Proibido até 18 anos).
• SAO LUIS — 25-7458 — "Carícias de Luxo". (Proibido até 14 anos) com Cary Grant e Doris Day.
• POLITEAMA — 23-1143 — "Taras Bulba". (Proibido até 14 anos) com Anthony Quinn.
• AZTECA — 46-6813 — "Cairo". (Proibido até 14 anos) com George Sanders e Richard Johnson.
• BRUNI (Flamengo) — "Marco
• BRUNI (Flamengo) — "Marco Polo". (Proibido até 10 anos) com Rory Calhoun.

ZONA NORTE

• RIO BRANCO — 43-1939 — "Garôtas e Mais Garôtas". (Censura livre) com Elvis Presley.
• MADRID — 48-1184 — "A Vida Intima de Quatro Mulheres". (Proibido até 18 anos) com Shelley Winters.
• SANTA ALICE — 36-9993 — "A Vida Íntima de Quatro Mulheres". (Proibido até 18 anos) com Shelley Winters.
• AMERICA — 43-4319 — "O Rei Pelé". (Proibido até 14 anos) com Pelé.
• NATAL — 48-1480 — "Vinte Quilos de Confusão". (Censura livre) com Tony Curtis e "O Palhaço o Que É?".
• FLUMINENSE — 28-1401 — "O Rei Pelé". (Proibido até 14 anos) com Pelé.
• BRUNI (Saenz Peña) — "O Último Pôr do Sol". (Proibido até 14 anos).
• ROMA — "O Tirano da Fronteira". (Censura livre) com Victor Mature.
• BRITANIA — "Quando Setembro Vier". (Censura livre) com Rock Hudson.
• MARACANÃ — 48-1910 — "Resistência Heróica". (Proibido até 14 anos) e "O Homem do Sputnik".
• CARIOCA — 28-8178 — "Carícias e Luxo". (Proibido até 14 anos) com Cary Grant e Doris Day.
• METRO TIJUCA — 48-6970 — "O Papai Precisa Casar". (Censura livre) com Glenn Ford, Shirley Jones e Stella Stevens.
• ART PALACIO (Tijuca) — "Heróis Infernais". (Proibido até 14 anos) com Makoto Sato.
• ESKYE (Tijuca) — 28-5573 — "Marco Polo". (Proibido até 14 anos) com Rory Calhoun.
• TIJUCA — 48-4919 — "Até o Último Gangster". (Proibido até 18 anos) com Herbert Lom.
• OLINDA — 48-1032 — "O Universo de Noite". (Proibido até 18 anos).
• BRASILIA — "El Cid". (Censura livre) com Charlton Heston, Sophia Loren Raf Valone.

SUBÚRBIO (Central)

• CACHAMBI — "O Índio Heróico". (Proibido até 14 anos) e "Plantando o Sete".
• IMPERATOR — 29-6332 — "Marco Polo". (Proibido até 10 anos) com Rory Calhoun.
• PIEDADE — 29-6332 — "Perfídia". (Proibido até 14 anos) com Sara Montiel.
• MONTE CASTELO — 29-8253 — "O Rei Pelé". (Proibido até 14 anos) com Pelé.
• ENGENHO DE DENTRO — 29-4739 — "Garôtas e Mais Garôtas". (Censura livre) com Elvis Presley.
• ART PALACIO (Méier) — "Rio à Noite". (Proibido até 18 anos).
• BRUNI (Méier) — "Os Últimos Dias de Pompéia". (Proibido até 10 anos).
• MASCOTE — 28-4921 — "O Universo da Noite". (Proibido até 18 anos).
• REGENCIA — "O Universo de Noite". (Proibido até 18 anos).
• COLISEU — 29-8733 — "Revolta em Alto Mar". (Proibido até 14 anos).
• ALFA — 29-8215 — "O Universo da Noite". (Proibido até 18 anos).
• PARATODOS — 29-5191 — "Os 4 Cavaleiros do Apocalipse". (Proibido até 10 anos) com Glenn Ford.
• GUARACI — "Os Últimos Dias de Pompéia". (Proibido até 10 anos).
• MARAJÓ (Jacarepaguá) — 696 — "El Cid". (Censura livre) com Charlton Heston, Sophia Loren e Raf Valone.
• VAZ LÔBO — 29-9198 — "O Bandido Giuliano". (Proibido até 18 anos).
• IRAJÁ — 29-8330 — "O Rei Pelé". (Proibido até 14 anos) com Pelé.
• MADUREIRA — 29-8733 — "O Sino da Traição". (Proibido até 10 anos) com Lee J. Cobb e James Drury.
• MOÇA BONITA — "O Rei Pelé". (Proibido até 14 anos) com Pelé.

SUBÚRBIO (Leopoldina)

• PARAISO — 30-1069 — "O Galilho Relampago". (Proibido até 10 anos) com Glenn Ford.
• PENHA — 30-1121 — "O Galilho Relampago". (Proibido até 10 anos) com Glenn Ford.
• LEOPOLDINA — "O Rei Pelé". (Proibido até 14 anos) com Pelé.
• PALACIO (Higienópolis) — "Cairo". (Proibido até 14 anos) com George Sanders e Richard Johnson.
• MELO (Bonsucesso) — "Vinte Quilos de Confusão". (Censura livre) com Tony Curtis e "O Cupim".
• MELO (Penha) — "Os Últimos Dias de Pompéia". (Proibido até 10 anos)
• ROSARIO — 20-1889 — "Os Últimos Dias de Pompéia". (Proibido até 10 anos).
• SANTA CECILIA — 30-1823 — "A Maior Aventura de Tarzan". (Proibido até 10 anos).
• SANTA HELENA — 30-2666 — "El Cid". (Censura livre) com Charlton Heston e Sophia Loren.
• RIO PALACE — "Universo da Noite". (Proibido até 18 anos).
• SAO PEDRO — 30-4131 — "Marco Polo". (Proibido até 10 anos) com Rory Calhoun.
• MAUA — 30-5056 — "Como Nasce um Bravo". (Proibido até 10 anos).
• RAMOS — 30-1094 — "Garôtas e Mais Garôtas". (Censura livre) com Elvis Presley.
• BRAZ DE PINA — 30-3489 — "O Sino da Traição". Proibido até 10 anos) com Lee J. Cobb e James Drury.

NITERÓI

• SAO BENTO — "Poncio Pilatos". (Censura livre) com Jean Marais.
• CENTRAL — "A Vida Íntima de Quatro Mulheres". (Proibido até 18 anos) com Shelley Winters.
• ICARAÍ — "O Rei Pelé". (Proibido até 14 anos) com Pelé.
• ODEON — "Até o Último Gangster". (Proibido até 18 anos) com Herbert Lom.
• ALAMEDA — "O Rei Pelé". (Proibido até 14 anos) com Pelé.
• SAO JORGE — "Garôtas e Mais Garôtas". (Censura livre) com Elvis Presley.

SÃO JOÃO DE MERITI

• GLORIA — "O Rei Pelé". (Proibido até 14 anos) com Pelé.
• SÃO JOÃO — "Garôtas e Mais Garôtas". (Censura livre) com Elvis Presley.

CAXIAS

• PAZ — "O Rei Pelé". (Proibido até 14 anos) com Pelé.
• CAXIAS — "O Vale do Terror". Proibido até 18 anos).
• BRASIL — "Os Últimos Dias de Pompéia". (Proibido até 10 anos).

PETRÓPOLIS

• CAPITOLIO — 26-26 — "O Sino da Traição". (Proibido até 10 anos) com Lee J. Cobb e James Drury.
• D. PEDRO — 26-40 — "O Último Pôr do Sol". (Proibido até 14 anos).
• PETROPOLIS — 32-32 — "Marilyn". Censura livre). Domingo: "Alucinação Sensual". (Proibido até 18 anos).

TEATROS

• **TEATRO DE BOLSO** (Praça General Osório, tel.: 27-3122) — "Somos todos tarados" ("Le Don d'Adèle"), comédia de Barilett e Gredy, em tradução de Aurimar Rocha, por Derci Gonçalves e sua Companhia de Teatro Cômico, com Alfredo Murphy, Virgínia de Noronha, Marina Mônaco e Rudy Prado.

• **TEATRO COPACABANA** (Av. Copacabana n.º 291, tel.: 57-1818, R. Teatro) — "Boeing-Boeing", comédia de Marc Camoletti, em tradução de Elsie Lessa, dirigida por Adolfo Celi, com cenário de Napoleão Moniz Freire e interpretação de Ilca Soares, Marília Celi, Eva Wilma, Carminha Brandão, John Herbert e Adolfo Celi.

• **TEATRO DULCINA** (Rua Alcino Guanabara, 17, tel.: 32-5817) — "Um bonde chamado desejo", peça de Tennessee Williams, com direção de Flávio Rangel, cenário de Napoleão Moniz Freire e Maria Fernanda, Carlos Alberto, Isolda Cresta, Jorge Cherques, Dinorá Brillhanti, Rofran Fernandes, Érico de Freitas, Ângelo Augusto e outros.

• **TEATRO GINÁSTICO** (Av. Graça Aranha, 187, tel.: 42-4521) — "Vamos Contar Mentiras", comédia de Alfonso Passo, apresentada pelo empresário Vasco Morgado, sob a direção de Antônio de Cabo, com Laura Alves, Grande Otelo, Oscarito, Sérgio Viotti, Brigite Blair, Raul da Mata, Iolanda de Sousa e Nestor Montemar.

• **TEATRO JARDEL** (Av. Atlântica, 3.680, tel.: 27-8712) — "Dona Brizolina", comédia de Paulo Orlando e Américo Garrido, com Alda Garrido, Cacilda Gonçalves, Teresinha Araújo, Manon Kroft, Lais Piccini, João Boavista, Joel Vidal etc.

• **TEATRO JOVEM** (Praia de Botafogo, 522, tel.: 46-3166) — "Todo Mundo Ri", espetáculo constituído das peças em 1 ato "O Vaso Suspirado", de Francisco Pereira da Silva e "A Ocasião Desfaz o Ladrão", de Flávio Migliaccio. Direção de Kleber Santos, cenários e figurinos de Anísio Medeiros. Com Dirce Migliaccio, João das Neves, Procópio Martins, Virgínia Vali e outros.

• **TEATRO MESBLA** (Rua do Passeio, 42, tel.: 42-4880) — "Três em lua-de-mel", comédia de Ribeirinho e Henrique Santana, sob a direção de Floriano Faissal, com Daise Lucidi, André Villon, Rodolfo Maier, Iara Vitória, Delorges Caminha, Léda Vale e Manuel Pêra.

• **TEATRO NACIONAL DE COMEDIA** (Av. Rio Branco, 179; tel.: 22-0367) — "As Aventuras de Ripió Lacraia", peça de Francisco de Assis, sob a direção de José Renato, com cenários e figurinos de Anísio Medeiros e Agildo Ribeiro, Teresa Raquel, Francisco Milani, Milton Gonçalves e outros.

• **TEATRO DA PRAÇA** (Praça Cardeal Arcoverde, tel.: 37-7003) — "Um Domingo em Nova Iorque", comédia de Norman Krasna, dirigida por Fernando Tôrres, com cenário de Napoleão Moniz Freire a interpretação de Sueli Franco, Adriano Reis, Dilze Pragana, Paulo Araújo e outros.

• **TEATRO RECREIO** (Rua Pedro Primeiro, 53, tel.: 22-8164) — "A Panela tá fervendo", revista de Humberto Cunha, Meira Guimarães e Carlos Melo, com supervisão de Válter Pinto.

• **TEATRO DO RIO** (Rua do Catete, 338, tel.: 45-9051) — "A Escada", peça de Jorge Andrade, sob a direção de Ivã de Albuquerque, com cenários de Belá Pais Leme e Isabel Teresa, Jurema Magalhães Maria Esmeralda, Maria Pompeu, Vanda Lacerda, Zeni Pamplona, Mário Lago, Paulo Carvalho, Rubens Correia, Emiliano Ribeiro, Nildo Parente, Sílvio Soldi e outros, no elenco.

• **TEATRO RIVAL** (Rua Álvaro Alvim, 33, tel.: 22-2721) — "Tem Boas para Tudo", revista de Gomes Leal, com Sônia Mamed, Tiririca, Ana Maria Sagres, Lourdes Salada, Ribas, Rubens Leite Patrícia Laura e outros.

• **TEATRO SANTA ROSA** (Rua Visconde de Pirajá, 22, tel.: 47-8641) — "O Bem Amado", comédia de Neil Simon, traduzida por Carlos Lacerda, com direção de Léo Jusi, cenário de Manuel Martins, figurinos de Virgínia Guimarães Ferreira e interpretação de Glaucio Gil, Márcia de Windsor, Iris Bruzzi, Milton Carneiro, Cláudio Cavalcânti e Miriam Roth.

• FLAGRANTES

A. M.

1 – O senador Alguej Couto Filho está dando os últimos retoques aos preparativos para a festa que acontece todos os anos, em Cabo Frio, em suas "Salinas". Nestes últimos dias, o senador fluminense é visto, diàriamente, de "bermudas", no Clube Canal, discutindo com seus auxiliares a programação que terá seu epílogo domingo próximo.

2 – Por falar em Cabo Frio, também o deputado João Calmon adquiriu uma Casa de Veraneio na Praia do Forte. O sr. Calmon passa seus finais de semana conversando com amigos na varanda de sua nova residência, sôbre a Cadeia da Democracia.

3 – Do sr. Celso Peçanha, ex-governador do Estado do Rio: "os comandos do governador Badger Silveira estão propiciando que o povo sinta saudades de mim".

4 – Um grupo de políticos vem fazendo gestões no sentido de lançar o nome do sr. Altivo Linhares — ex-prefeito de Niterói e Miracema — como candidato a governador do Estado, nas próximas eleições.

5 – Após a inauguração da exposição gráfica e demonstrativa das atividades da Superintendência dos Serviços de Transportes Coletivos da Baía de Guanabara, no período de 1960 a 1963, em seu Gabinete de trabalho, o almirante Paulo Meira comunicou aos presentes que "começa a liberar no Senado Federal algumas verbas, que tramitaram por lá três anos, as quais trarão novos horizontes para os usuários das Frotas". Em seguida, o almirante virou-se para uns amigos e disse: "Esta semana, passarei tranqüilo, com meus filhos, em Petrópolis".

6 – Mesmo com os protestos dos comerciantes contra a chamada "Quarentena Fiscal", o secretário Jefferson Bruno, das Finanças, insiste em declarar que esta será a única medida de evitar a evasão de rendas do Estado. O secretário das Finanças afirma que a Quarentena Fiscal vai colaborar para um aumento de arrecadação, sem que seja necessário aumentar os impostos.

7 – Segundo fontes bem informadas, já foram fechados, no atual govêrno, por falta de recursos, quarenta Postos de Saúde em todo o Estado do Rio. Êsses e mais sete foram instalados no govêrno anterior.

Funcionários públicos

Aumento dentro do prazo ou greve

NITERÓI — Falando à reportagem do DC e o sr. José Raimundo de Carvalho, presidente da FASPERJ, declarou que os funcionários públicos fluminenses acreditam no espírito de justiça do governador Badger Silveira, do qual não duvidam, e têm certeza que S. Exa. enviará a mensagem, concedendo o aumento, na base reivindicada, dentro do prazo estipulado por êle próprio.

Continuando, o líder dos servidores estaduais informou que, embora o movimento tenha caráter pacífico, não hesitarão em deflagrar a greve à zero hora do dia 6, uma vez que o prazo dado pelo governador expira no dia 5.

NA ASSEMBLÉIA

Enquanto isso, na Assembléia Legislativa, o deputado Palmir Silva, dava algumas justificações do chefe do executivo fluminense, informando que, talvez, na semana vindoura já esteja na Casa, a Mensagem que aumentará os vencimentos dos servidores.

Diversos parlamentares, entre êles Elzo Ramalho, Afonso Celso Nogueira Monteiro, aguardam a mensagem do chefe do govêrno Fluminense para, em caso de não ser atendida a reivindicação do "proletariado oficial" — como chamam os funcionários públicos — o líder estudantil João Luís Faria Neto — torpedeá-la.

Responsáveis pelo desvio de peças serão presos: DRF

NITERÓI — Dentro de 30 dias o delegado de Roubos e Furtos, sr. Wilson Jardim deverá receber o parecer da Comissão de Inquérito presidida pelo advogado José Tavares Coutinho, que apura desvio de peças de automóveis no Serviço de Veículos Oficiais.

A CI já obteve o depoimento do funcionário Alvim Oliveira Santos e o chofer de praça Natanael Pereira da Silva.

Falando ao DIARIO CARIOCA o delegado Wilson Jardim declarou que tão logo receba o parecer da Comissão de Inquérito tomará enérgicas providências a fim de punir os infratores, sejam êles quem forem.

• DC EM CAMPOS

MARCOS BRUNO

TIVEMOS, sábado passado, no ginásio «Olavo Cardoso», do Automóvel Clube Fluminense, a eleição da «Embaixatriz do Turismo» de Campos. Uma bela festa, que demonstrou, inclusive, que já estão nascendo os frutos da nova diretoria do ouro-azul.

•

CONCORRERAM ao título as srtas. Ana Maria Martins, Cláudia Márcia Pereira, Maria da Graça Cúri, Maria Isabel Gomes, Susana Azevedo Tavares, Rita de Cássia Fernandes, Reusa Maria Gonçalves, Eleonora D'Angelo Primo.

•

DEPOIS de desfilarem por várias vêzes, individualmente e em conjunto, foram escolhidas as finalistas e eleita a srta. Reusa Maria Gonçalves, «Embaixatriz do Turismo de Campos de 1963».

•

A COMISSÃO Julgadora, composta de cinco membros, assim estêve representada: José Guilherme de Freitas, Osvaldo Martins, Neusa Maria de Abreu Pupe, Moema Magalhães e Cláudio Carlos Castelani.

•

PLANO de divulgação para expansão da FAB traz Esquadrilha da Fumaça a Campos. Multidão em «suspense» assiste, inquieta, mais um espetacular «show» entre êsses rapazes do ar. Todo um imenso e profundo patriotismo brotou-nos à pele diante dessa exibição dos comandados do capitão Pena.

•

MICHEL Chaquib Assef é o nôvo presidente da Federação dos Estudantes de Campos. Eleito por uma larga margem de votos, Michel tem sôbre seus ombros a imensa responsabilidade dos compromissos assumidos durante a campanha eleitoral.

•

TAMBÉM o Diretório Acadêmico Nilo Peçanha, da Faculdade de Filosofia de Campos, se movimenta no sentido da eleição de sua nova diretoria. É grande o movimento em tôrno da apresentação de chapas.

•

A JDC trará a Campos, em novembro, o deputado Alvaro de Vale para fazer uma conferência. Foi o que nos disse o presidente Renato Faria.

•

TAMBÉM o professor José Pinto Pizarro estará aqui, brevemente com o mesmo objetivo.

Deputados não aprovaram Orçamento: erros e falhas

NITERÓI — O bloco de deputados da oposição, liderados pelo sr. Luís Brás, decidiu embargar a aprovação do orçamento estadual, sob a alegação de que a mensagem do Govêrno contém erros de previsão orçamentária e inúmeras falhas no tocante à distribuição de verbas entre as Secretarias do Estado.

Por outro lado, na sessão de ontem, o líder da bancada do PTB, deputado Palmir Silva requereu a inclusão em pauta, a partir de hoje, de cinco projetos prevendo aumento de taxas sôbre produtos diversos, cuja aprovação, segundo os governistas do Legislativo, proporcionará meios forçando a elevação da arrecadação, para o aumento do funcionalismo.

MENSAGEM TARDA

Enquanto tôda a classe dos funcionários públicos estaduais se prepara para usar inclusive do recurso da greve para ver melhorado os seus vencimentos, o deputado governista Palmir Silva esclareceu, ontem, que sòmente no início da próxima semana o Govêrno terá condições para enviar à Assembléia a mensagem prevendo o aumento do funcionalismo, pois ela ainda está sendo elaborada nas Secretarias de Administração e de Finanças.

PROJETOS INCLUÍDOS NA PAUTA

Foi aprovada, ontem, a inclusão na pauta dos seguintes projetos: que aumenta de 4,7% para 7% o impôsto de Vendas e Consignações para bebidas produzidas à base de Álcool; que aumenta de Cr$ 0,10 para Cr$ 20,00 a taxa sôbre a exportação de sal, que cria uma taxa inicial de 5 cruzeiros sôbre as petições iniciais e sôbre todo e qualquer papel de instrução, documentos e outros elementos que compeltam a formação de processos em todos os cartórios, todos de autoria do deputado Pereira Pinto; que aumenta de 6 para 50 cruzeiros sôbre a exportação de cimento (a taxa atual data de 1928); e que taxa em Cr$ 0,50, em unidade de litro, os subprodutos de álcool, ambos de autoria do deputado Calisto Kalil.

Foi incluída, ontem, na pauta de trabalhos do Legislativo a mensagem do governador do Estado do Rio, estabelecendo normas para a fiscalização especial do impôsto sôbre vendas e consignações — quarentena fiscal — segundo redação original do govêrno. Deverá ser aprovada em primeira discussão, nos próximos dias, para, em seguida, receber emendas, inclusive as sugestões da Associação Comercial desta capital.

SUBSTITUTIVO APROVADO: AUTO-FALANTES

O substitutivo ao projeto do deputado Calisto Kalil, regulamento o uso dos serviços de auto-falantes, no território fluminense, foi aprovado.

Trata-se de projeto regulamentando Decreto Federal, ainda baixado pelo govêrno do sr. Jânio Quadros.

ORADORES DO PEQUENO EXPEDIENTE

Durante o pequeno expediente da sessão de ontem usaram da palavra os seguintes parlamentares: ORDENER VELOSO — focalizando projeto de autoria do senador Miguel Couto Filho, já aprovado pelo Senado, que autoriza a inclusão do Plano Rodoviário Nacional, a construção da Ponte Rodoviária ligando Niterói ao Rio de Janeiro; VALNILDO DE CARVALHO — sôbre o custo do ensino nos colégios particulares em Volta Redonda — nos quais os pobres não têm acesso — e indicando ao govêrno do Estado e ao secretário de Educação, a instalação imediata de um ginásio estadual, naquêle município, cuja população, em sua maioria, é constituida por operários; JOÃO KIFFER NETO — encaminhando moção de aplausos ao ministro da Marinha e ao diretor do Departamento de Hidrografia e Navegação, pelo levantamento que está sendo feito no Rio Tocantins.

Foi aprovado por unanimidade o requerimento pedindo o recesso. A Assembléia Legislativa não realizará sessão, amanhã, dia de Todos os Santos.

Tabeladas as flôres para Dia de Finados

NITERÓI — A Presidência da Comissão de Abastecimento e Preços, do Estado do Rio, baixou portaria tabelando à venda de flôres nos dias 1, 2 e 3 de novembro, a fim de evitar a exploração do comércio, em virtude da grande procura do produto no «Dia de Finados».

A nova tabela foi elaborada em combinação com a direção da SUNAB visando estabelecer nível idêntico ao do Estado da Guanabara.

TABELA

De acôrdo com a tabela da COAP ficaram assim descriminados os preços das flôres:

Agapantos brancos	dúzia	Cr$	300,00
» roxos	»	»	300,00
Copo de Leite	»	»	180,00
Cravos brancos	»	»	260,00
» de côr	»	»	200,00
Lírios	»	»	300,00
Margaridas	»	»	80,00
Palma de Santa Rita	»	»	250,00
» Holandêsa	»	»	600,00
Rosas (cabo comprido)	»	»	600,00
» (cabo curto)	»	»	400,00
Saudade Lilás	»	»	150,00
» Roxa	»	»	100,00
Cravo Japonês	»	»	600,00
Flôres miúdas	maço	»	80,00

Será obrigatório, em tôdas as casas do ramo, à afixação desta tabela, com lêtras e algarismos valores de 3 centímetros.

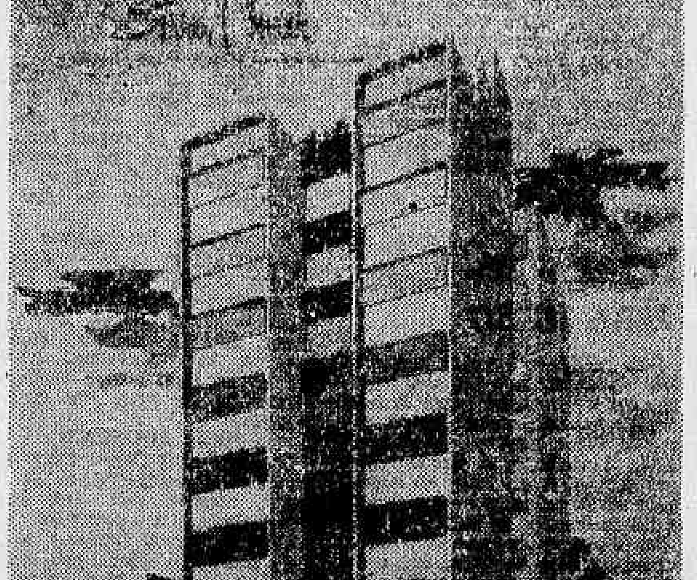

Edifício "Serra Mar", um dos grandes lançamentos da Dicar Imóveis.

Niterói:

Firmas imobiliárias ativam o progresso

NITERÓI — Vem obtendo vertiginoso ritmo de processo o setor imobiliário de Niterói, graças a firmas como a Dicar Imóveis dirigida pelos srs. Washington Araújo Dreux, Paulo Moura de Azevedo e João Evangelista da Costa Filho, que com um ousado plano de financiamento coloca dentro das possibilidades do comprador o imóvel desejado.

Continuando em sua meta de desenvolvimento a Dicar lançou três edifícios, sendo que o primeiro, Edifício "Serra Azul", na Rua Mem de Sá n.º 122, foi totalmente vendido em tempo recorde e o Edifício "Serra Linda" na Rua Dr. Celestino, já com 80% de seus apartamentos vendidos. Continuando, a série, a Dicar lançou o Edifício "Serra Mar", também localizado no centro da capital do Estado, na Rua Visconde do Itaboraí, 285, restando apenas algumas unidades a serem vendidas.

Planejados pela Alvorada S. A., os Edifícios "Serra Linda", "Serra Azul" e "Serra Mar" foram dotados da mais moderna técnica de construção, em estilo funcional, dando aos apartamentos condições de moradia altamente confortáveis.

A Alvorada S. A., que tem à sua frente os srs. Geraldo Pacheco e Geraldo Barroso, aliada à Proruco, firma construtora dos edifícios, sob a direção dos srs. Francisco Soares da Costa, Carlos Alberto Cidra e Geraldo Pacheco da Costa, formaram, juntamente com a Dicar, o maior consórcio imobiliário de Niterói, colaborando assim com grande parcela para o desenvolvimento e o progresso da capital do Estado do Rio.

Convênio melhora serviço médico do IPASE no Estado do Rio

A direção regional do IPASE firmou, anteontem, convênio com diversos estabelecimentos médico-hospitalares, visando a ampliar e melhorar os serviços assistenciais. O acôrdo foi assinado na sede daquela autarquia pelo diretor do Serviços de Assistência Médica, dr. Antônio Ferreira, pelo delegado regional José Garcia e pelo diretor dos Serviços Médicos fluminenses, dr. Ridel Mateus e diversos hospitais, ambulatórios e clínicas especializadas, entre as quais as Casas de Saúde Santa Rosa, Santa Branca, Clínicas Icaraí e Pires de Melo (Otorrinolaringologia), Serviços de Anestesia e Banco de Sangue e outros. Com o convênio os associados residentes no E. do Rio serão beneficiados, muito embora só tenham direito à gratuidade os de nível até 10, sendo que os demais terão bonificações oscilantes entre 5 e 30 por cento. Na foto, o momento em que o dr. Antônio Ferreira, firmava o importante convênio.

Curso na CRACEF tem início hoje

NITERÓI — A Cruzada de Recuperação e Assistência ao Cego Fluminense — GRACEF — fará realizar na Escola de Serviço Social, o curso "Aspectos médicos, sociais e educacionais da cegueira", cujo início está marcado para hoje, às 20 horas, podendo se inscrever médicos, assistentes sociais, professôres primários e demais interessados.

As inscrições podem ser feitas na Escola de Serviço Social, de 8 às 12 horas, até o dia do curso, e na Associação Fluminense de Amparo aos Cegos, às segundas, têrças e quartas-feiras, nos horários de 8 às 12 horas e das 15 às 17 horas.

Posse na Escola de Engenharia: Centro Acadêmico

NITERÓI — Ao ensejo da passagem de mais um aniversário de fundação da Faculdade de Engenharia do Estado do Rio, será empossada hoje a nova diretoria do Diretório Acadêmico Otávio Catanhede, devendo estar presente o governador do Estado além de outras autoridades. Os estudantes de engenharia, na oportunidade apresentarão suas reivindicações ao chefe do Executivo fluminense.

Atêrro: 23 anos de corrupção (VI)

CHARLIE C. CRUZ

Vereadores (subornados) prorrogam prazo para a aterragem do litoral

NITERÓI — Tendo conseguido nova prorrogação do prazo estipulado para a conclusão das obras de aterragem do litoral niteroiense, prorrogação essa prazeirosamente aprovada pelo então interventor municipal, sr. José de Moura e Silva, ao qual havia sido prometida uma participação nos astronômicos lucros que adviriam com a venda dos terrenos do futuro atêrro, os responsáveis pela Companhia União Territorial Fluminense, antiga Companhia Melhoramentos de Niterói, principalmente o sr. Laurílio Conceição, se apressaram novamente a usufruir, abusivamente, dos privilégios que lhes concedia o contrato da concessão. Dessa maneira, os empréstimos nos estabelecimentos de crédito oficiais, notadamente no Banco do Brasil e nas Caixas Econômicas do Rio Grande do Sul, Rio de Janeiro e do atual Estado da Guanabara, continuavam se avolumando em ritmo acelerado. As negociatas também. A venda de terrenos hipotéticos ao público idem, embora o contrato inicial proibisse tal prática antes da conclusão das obras. E estas não progrediam. Ou melhor, nem sequer se iniciavam. E os dias continuavam correndo sem que nada de positivo fôsse realizado. E o nôvo prazo começava novamente a esgotar-se sem que isso oferecesse qualquer preocupação aos proprietários da firma concessionária, tão certos estavam — e com razão — de que obteriam nova prorrogação.

Com o término do prazo para entrega das obras, os srs. Laurílio Conceição e Ricardo Xavier da Silveira começaram imediatamente a lutar por nova dilatação do prazo. Sabiam êles que se a concessão fôsse cassada, além da perda dos privilégios, teriam que prestar contas do emprêgo dos vultosos empréstimos levantados no Banco do Brasil e certas agências da Caixa Econômica, pois, segundo o contrato da concessão, tais empréstimos só poderiam ser feitos para emprêgo exclusivo nas obras do atêrro. E, como os empréstimos haviam sido feitos e as obras não, sabiam êles ainda que seriam certamente levados à barra dos tribunais — a ditadura havia caído recentemente e o prestígio de seu protetor idem — e dali, possivelmente, para trás de outras barras, sendo que estas de ferro.

— "O problema é que agora as coisas se dificultaram. A ditadura caiu. Não bastava mais subornar um interventor municipal. É' necessário subornar um prefeito. E tôda a Câmara dos Vereadores, para que ela, por sua vez, aprove a decisão do prefeito subornado. E o número dos que serão subornados. O diabo é que teremos que gastar muito mais. Mas isso também não é problema. Breve recuperaremos tudo. Em dôbro". — Assim deve ter monologado, na época do término do aludido prazo, o sr. Laurílio Conceição, o mais ávido dos proprietários da companhia concessionária.

Chamado novamente a intervir, o sempre solícito almirante Amaral Peixoto, o qual, quando interventor, houve por bem dar exclusividade de realização das obras estaduais à firma Dahne & Conceição, proprietária da CUTF, conseguiu convencer os vereadores a aprovar a mensagem do prefeito Alberto Forte que prorrogava o prazo da concessão...

Assim, sem que nada fôsse realizado, sem que nenhuma dívida fôsse saldada, sem que nenhuma explicação fôsse dada ao público, sempre o mais prejudicado, os ilustres edis aprovaram sem discussão a dilatação do prazo por mais alguns anos.

E continuou, sem que nada fôsse alterado, a mesma orgia de escândalos, falcatruas, negociatas, subôrno de políticos, órgãos estatais e consultores jurídicos, numa verdadeira demonstração de como o poder econômico vem promovendo, por todo o país, a animalização progressiva de tôda a espécie humana, através do aniquilamento de sua consciência, principal característica da racionalização.

Novos assessores no Palácio do Ingá: reforma

NITEROI — Os srs. Nilton Ferreira de Sousa e Claudionor Lutagardes Cardoso de Castro foram nomeados, ontem, para exercerem as funções de subchefes do Gabinete Civil do Palácio do Ingá.

Para as Assessorias Técnicas foram nomeados também os srs. Frederico Pinheiro de Carvalho (Imprensa), Mário Inneco (Serviço Social), José Batista dos Santos (Jurídica), Jofre Teixeira (Parlamentar), Noé de Matos Cunha (Relações Públicas) e Rafael Francisco de Almeida (Sindical).

Tôdas as Assessorias Técnicas e os três subchefes do Gabinete Civil ficarão subordinados diretamente ao chefe do Gabinete Civil do Palácio do Ingá, sr. Loreti.

TRT dá ganho de causa aos jornalistas: 85%.

NITERÓI — O dissídio coletiva suscitado pelo Sindicato dos Jornalistas Profissionais do Estado do Rio, reivindicando uma revisão geral na base de 85% sôbre o salário atual, resultante do último dissídio, cuja vigência expirou no dia 23 de abril último, foi julgado procedente, por unanimidade, pelo Tribunal Regional do Trabalho.

Todos os jornalistas e empregados de emprêsas de difusão sediadas na 1.ª Subregião do Estado foram atingidos pelo aumento, cuja defesa no Tribunal Regional do Trabalho estêve a cargo do advogado da entidade, sr. Wellington Queirós.

O aumento, decidido pelo TRT, ao julgar procedente o dissídio coletivo do Sindicato dos Jornalistas, não atingirá as emprêsas que firmaram acôrdo com a entidade classista, cuja vigência vai expirar a 31 de janeiro de 1964. Damos a seguir a tabela aprovada pelo TRT, para as diversas categorias beneficiadas: redator — 63.973 cruzeiros; redator-auxiliar — 56.368 cruzeiros; noticiarista — 48.566 cruzeiros; repórter, fotógrafo e locutor — 43.676 cruzeiros; repórter-auxiliar, repórter de setor, arquivista e locutor-auxiliar — 37.691 cruzeiros.

Tributos:

Legislação por conta dos vereadores

NITERÓI — O Serviço de Divulgação da Prefeitura local distribuiu nota na qual informa que, em seu período extraordinário de reuniões (novembro), a Câmara Municipal vai apreciar as mensagens do prefeito Sílvio Picanço que instituem os Códigos Tributários e de Obras da Municipalidade, leis básicas que vêm sendo reclamadas há decênios, para pôr fim aos critérios pessoais até agora vigorantes, na fixação dos valores dos impostos e na concessão de licenças para obras.

A introdução das duas leis básicas representará uma autêntica reforma de base na administração municipal, atualmente sem meios legais para se conduzir com isenção de ânimos, no exame dos diversos e complexos problemas que tramitam pelas suas diversas seções".

Magazine Araruama
Rua Visc. do Uruguai, 326 NITERÓI

• CLUBES & FATOS

LUÍS VIVAS

O "EMBAIXADORES Social Clube" promoverá, hoje, às 20 horas, sensacional quitutaferina, em homenagem ao seu co-irmão, Clube Esportivo Mauá. O trajo será esporte e o presidente Acir Santos e demais diretores estarão na recepção.

•

NO próximo dia 9 de novembro, o Caledônia estará acontecendo com "Brotos e Acordeons", grandioso baile, tendo como atração um desfile de 8 acordeonistas, sob a orientação da professôra Iracemi. O início está previsto para as 23 horas e o trajo será passeio completo.

•

O CLUBE do Estudante, da Rádio Difusora, vai eleger, hoje, pela quarta vez, "Sua Majestade a Estudante". Dezenove candidatas estão inscritas, representando os colégios ou seus grêmios estudantis. O evento será realizado no Clube de Regatas Icaraí, e a renda reverterá em benefício do Educandário Vista Alegre.

•

"GENTE"

A elegante Lúcia Siqueira, noiva de nosso colega Charlie Cruz, estreou sua "nova idade" dia 23 do corrente. • O sr. Francisco Tôrres, diretor da Metrópole Imóveis Ltda., todo eufórico com o nascimento de um robusto garôto. • Em primeira revisão o livro "Meio Dia dos Frutos", da poetisa Maria Teresa Peçanha, da Academia Teresopolitana de Letras, com capa do pintor Israel Pedroza. • Sinésio Cavalcanti e sua elegante espôsa, Maria Colmbra Cavalcanti, estiveram em Campos, por ocasião da instalação do Clube dos Lojistas da terra goitacá, Alice Cavalcante também presente, encantou ao "society" campista. • O dr. Haroldo Forneiro aumentando sua clientela, em seu bem instalado consultório dentário. • Neuzimar Rangel receberá, dia 23 de novembro, o troféu "Elegante do Ano" das mãos do professor Ubirajara Freitas. • As sras. Thais Carrapatoso, Edna Pacífico Homem, Hilda Zauli e Tininha Maciel primando pela elegância nos "parties fluminenses". • O deputado Raul de Oliveira Rodrigues vem tendo destacamento no sentido do movimento de vencimento dos "barnabés" fluminenses.

•

PENSAMENTO: Um êrro mata os povos; uma só verdade os ressuscita. — JOUY.

A sorridente Sônia Dalossi, numa pôse especial como Embaixatriz de Turismo do Clube de Regatas Icaraí

Tirando o corpo...

Flávio Costa sempre foi assim; culpa os outros e se exime

Flávio Costa, que para os rubro-negros é apontado como culpado pela situação do time, mas que se livra das responsabilidades, lançando a culpa sôbre os jogadores.

"Flávio Costa foi sempre assim. Lança sempre a culpa dos fracassos, dos insucessos, sôbre os ombros dos outros, não assumindo a culpa de coisa alguma. A história aí está com inúmeros fatos. Sempre querendo livrar-se das responsabilidades, numa atitude que não o qualifica bem. Quem conhece Flávio Costa sabe que sempre agiu assim e agora mesmo está lançando a culpa de seus erros sôbre jogadores", é o que se comenta abertamente nos meios rubro-negros, revoltados com as acusações do treinador.

Só falta coragem ao Flávio de dizer ao Fadel Fadel, embora êle faça sentir isso por outras palavras — acrescentam essas vozes — que está faltando ao time do clube o "meio de campo" com a venda de Gérson. Mas êle não quer desgostar Flávio e até nisso êle não assume a responsabilidade de ter provocado e opinado pela venda de Gérson. O time do Flamengo está produzindo isso por causas que o próprio Flávio sabe, e que lhe pertencem totalmente, e não aos jogadores.

O presidente Fadel Fadel chamou para uma longa conversa, hoje em seu escritório, os jogadores Geraldo e Osvaldo, porque deseja que êstes craques se fixem definitivamente no Rio, parando com as viagens semanais a São Paulo, que segundo o treinador Flávio Costa está influindo no rendimento dos jogadores. Como se sabe, Osvaldo foi comprado ao Guarani por Cr$ 25 milhões, mas Geraldo, ainda está emprestado pelo Palmeiras.

TREINOU O FLA

O Flamengo treinou durante 90 minutos com os titulares ganhando por 5 a 1, e Flávio Costa mostrando que vai mesmo modificar a equipe, saindo Nélson do meio campo, entrando Nelsinho, enquanto que Geraldo vai atuar, havendo dúvida apenas se o seu companheiro será Airton ou Dida.

A equipe treinou com Mauro. Marcial no arco dos reservas para ser mais experimentado. Murilo depois Joubert, mas apenas por precaução, Luís Carlos, Ananias e Paulo Henrique; Carlinhos e Nelsinho. Espanhol, Airton (Dida) Geraldo e Osvaldo. Os gols foram assinalados por Nelsinho, 2, Dida, Geraldo e Osvaldo, êste de penalte, cabendo a Nélson assinalar o gol dos reservas. Hoje haverá individual.

Solich lança Ubiraci na posição de Morais

Fleitas Solich, com o afastamento de Morais (com o tornozelo gessado) impossibilitado de atuar 15 dias, preferiu mesmo, lançar o jovem Ubiraci, que parece ter se recuperado física, técnico e psicològicamente embora não tivesse havido nenhum entrosamento no coletivo realizado ontem pela manhã, quando os titulares perderam por 1 a 0, depois de 70 minutos de treino.

João Márcio, que estava cotado, e ainda está, para atuar ao lado de Manuel no jôgo de domingo contra o Campo Grande, atuou mais uma vez (muito bem) entre os reservas, tendo mesmo assinalado o ponto único do treinamento. O jogador Procópio, por ter chegado atrasado ao treinamento, foi obrigado a treinar entre os reservas, mas nada sofrerá, e a sua presença contra o Campo Grande é certa.

COMO TREINOU

O quadro titular do Fluminense, que foi derrotado por 1 a 0, treinou com Castilho, Carlos Alberto, Dari, Waldez e Altair; Oldair e Joaquizinho; Edinho, Manuel e Escurinho.

Hoje pela manhã haverá individual das Laranjeiras e, amanhã, será realizado o coletivo, que servirá de apronto para o embate de domingo. Os craques vão se concentrar amanhã, à noite, no Palacete da Rua das Laranjeiras.

Falcão veio tratar de Santos x Milan

S. PAULO — Especialmente para tratar das datas dos jogos entre o Santos, campeão Paulista de 62 e o Grêmio, campeão gaúcho do mesmo ano, pela "Taça Brasil", seguiu para o Rio de Janeiro o sr. Mendonça Falcão, presidente da Federação Paulista de Futebol.

Por outro lado, o sr. Wady Helu, que esteve na Guanabara afirmou ao presidente da FPF que fêz proposta aos clubes cariocas de se dar início ao certame no dia 15 de março com término no dia 5 de maio. Propôs ainda fixar-se em Cr$ 400 mil a quota a ser atribuída ao clube que se locomover para um jôgo e em Cr$ 50 mil a taxa de arbitragem. Disse ainda o delegado paulista e presidente do Corintians, que na semana vindoura, dirigentes do futebol carioca virão a esta capital para ultimar as negociações e aprovação da Tabela do Rio-São Paulo. (DC-SP)

Vasco terá mais títulos protestados

Mais um sério problema vai enfrentar o Vasco da Gama, problema êsse que está revoltando aos cruz-maltinos, pois o clube da Cruz de Malta terá mais títulos protestados, no total de Cr$ 4 milhões, apontados pela AIR France, como fruto de não pagamento da dívida contraída quando da temporada pela África, para as passagens aéreas que somaram a Cr$ 6 milhões, tendo o clube já resgatados Cr$ 2 milhões, mais deixando de solver o restante da dívida.

Primavera na passarela

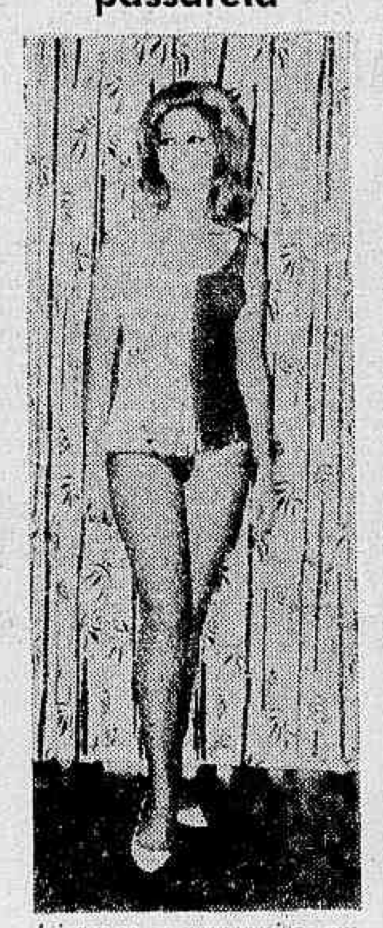

Ativam-se os preparativos em tôrno da escolha da Rainha dos "VX Jogos da Primavera", Olimpíada Feminina de iniciativa dos nossos colegas do "Jornal dos Sports". Clubes e colégios estarão empenhados em tão atraente festa social-esportiva, já marcada para as 21 horas de 4 de novembro, no Copacabana Palace. Na foto, Vera Lúcia, do S. C. Minerva, ostentando todos os requisitos nesse difícil confronto que terão perante os olhos os juízes que apontarão, entre tantas, a "Rainha dos Jogos da Primavera".

Bahia empata de 0 a 0; Botafogo fora da 'Brasil'

Em partida realizada na noite de ontem, no Estádio do Maracanã, o E. C. Bahia, campeão baiano de futebol, empatou com o Botafogo, pelo escore de 0x0, em cumprimento da série semifinais da "V Taça Brasil", desclassificando o alvinegro carioca, já que vencera o primeiro jôgo por 1x0, em Salvador.

Com êsse resultado o E. C. Bahia candidatou-se a jogar com o vencedor da série Santos x Grêmio, em disputa do título máximo do futebol brasileiro de clubes. A nota singular do encontro foi a presença do ex-jogador rubro-negro, Gérson, vestindo pela primeira vez, no Maracanã, a camisa do alvinegro.

A etapa inicial da partida apresentou o placar em branco. Êsse marcador, embora fôsse o reflexo do comportamento de ambos os contendores, poderia ter pendido para o clube visitante, o E.C. Bahia, que foi equipe mais presente na cancha.

O Botafogo insistindo no mesmo êrro de Flávio Costa na Gávea, lança Gerson recuado e Elton lá pela frente, sacrificando ambos e com isso emperrando o seu sistema de ataque.

Nessa mesma etapa, a direção técnica do clube alvi-negro, tentando impulsionar mais o ataque da equipe, lança Quarentinha em substituição a Zagalo, que não estava na sua melhor noite. O resultado, porém, não se fêz sentir, e o tempo regulamentar se escoa sem que o marcador fôsse impulsionado.

SEGUNDA ETAPA

Voltam as equipes ao gramado na segunda etapa com o Botafogo apresentando os mesmos defeitos da primeira fase, e o E.C. Bahia ratificando a sua superioridade sôbre a equipe de General Severiano. Em conseqüência, o placar manteve-se em branco beneficiando ao E.C. Bahia, que com êle classificou-se para as finais da V Taça Brasil.

Na equipe do E. C. Bahia podemos destacar dos demais a atuação de Roberto, Henrique e Ivan, que foram os baluartes do empate que teve sabor de vitória.

No Botafogo aparecem em plano superior Nilton Santos, Arlindo e Elton, sendo que êste muito prejudicado com o seu lançamento na frente do ataque. Quarentinha, substituindo Zagalo, fêz o que pôde, sem contudo, apresentar as suas reais condições.

AS EQUIPES

As equipes pisaram no gramado com a seguinte constituição:

BOTAFOGO: Manga; Joel, Zé Carlos, Nílton Santos e Rildo; Gerson e Arlindo; Jair, Roberto, Elton e Zagalo (Quarentinha).

E. C. BAHIA: Nadinho; Hélio, Henrique, Roberto e Ivan; Nelsinho e Mário; Valença (Orlando), Miro, Vermelho e Biriba.

O JUIZ

O encontro foi dirigido pelo ex-árbitro carioca, Armando Marques, hoje vinculado no quadro de juízes da Federação Paulista de Futebol, tendo desempenhado as suas atribuições com acêrto.

A RENDA

A partida foi presenciada por uma grande torcida baiana que até a hora do jôgo chegava ao estádio em caminhões, registrou a renda de Cr$ 7.311.248,00.

BASQUETE

Decisão do Feminino: Rio-S. Paulo

1 — Decidindo o XV Campeonato Brasileiro Feminino de Basquetebol jogam hoje à noite no ginásio do Ipiranga, na cidade do Rio Grande, no Rio Grande do Sul, as representações invictas de São Paulo e do Estado da Guanabara. Trata-se de um cotejo de expressão não só porque reunirá as mais destacadas e eficientes "estrêlas do bola-ao-cesto nacional, como pela apresentação dos dois conjuntos mais possantes do país. Além do mais, êste jôgo desperta a natural atenção dos desportistas pelo seu caráter decisivo, uma vez que o selecionado vitorioso deixará a quadra com as honras de campeão do Brasil. O quinteto bandeirante detém o bicampeonato e tentará o tri, enquanto o conjunto carioca jogará a sua mais importante cartada para reconquistar a supremacia do basquete feminino brasileiro.

2 — Para o jôgo decisivo do Campeonato Brasileiro Feminino de Basquetebol, programado para as 22 horas de hoje (será transmitido pela Emissora Continental) as duas equipes formarão com as seguintes defensoras: S. PAULO — Heleninha, Nilza, Delci, Ritinha e Maria Helena — Laís, Nadir, Ivone, Luigina e Benedita. GUANABARA — Norminha, Angelina, Marli, Marta, Luci — Neuci, Didi, Maria José, Atila, Dinimar e Cida.

3 — Logo concluído o Campeonato Feminino Brasileiro, o vice-presidente de Interêsses Técnicos da CBB, José Dias Pimenta, em colaboração com seu diretor técnico Antenor Horta e assistente Almir de Almeida apresentará a relação das jogadoras que deverão se apresentar imediatamente no Rio para iniciarem o treinamento visando o próximo Campeonato Sul-Americano (sede: Montevidéu, em janeiro de 1964) e Campeonato Mundial (sede: Lima, março de 1964). Sôbre a escolha do técnico do selecionado, o dirigente José Pimenta nada quis adiantar ao cronista, acentuando, porém, que "vai ser surprêsa".

4 — Embora faltando um turno completo, a classificação para a parte final do Campeonato Carioca da 1.ª Divisão Masculina está pràticamente definido. Na chave Sul as duas vagas serão entregues ao Fla e Flu, com algumas possibilidades para a AABB, caso consiga classificar-se em segundo lugar. Na chave Norte, o Tijuca domina a situação seguido do América. Na chave suburbana, o Vasco da Gama é o dono absoluto do 1.º lugar. Na chave Rural, o Bangu lidera o grupo e ganhará a sua vaga com facilidade. Do que se conclui que das oito vagas para a parte final, cinco já estão preenchidas com o Flamengo, Fluminense, Vasco, Tijuca e Bangu.

MAURÍCIO

BRAÇADAS e Remadas

O técnico de natação Hélio Lôbo voltou ao Fluminense, tendo assumido a direção na tarde (17,30 horas) de ontem, quando foi apresentado aos nadadores, face a demissão solicitada pelo técnico Rômulo Arantes.

O Fluminense está tentando encobrir os reais motivos da mudança do técnico para o seu setor de natação, porém, sabe-se que isso se prende a circunstância de estar ameaçado de perder o título de campeão da cidade, título que ostenta há 23 anos consecutivos, para o Guanabara. O técnico Rômulo Arantes despediu-se de seus pupilos e dos demais diretores do clube, onde — conforme frisou só deixou amigos.

FATOS

Embora o real motivo tenha sido a provável perda do título, sendo que a mudança de técnico seria justificativa, tricolores e o próprio técnico demissionário tentam encobrir o assunto com vários títulos, entre êles o conflito de horário entre o treinamento de natação e o de water-polo, sendo que o técnico de natação entre os seus argumentos acha que a intromissão do treinamento do water-polo no horário da natação causava sério problema.

Esta manhã, o "oito" de seniors do Botafogo estará seguindo para Buenos Aires a fim de participar no próximo domingo da Regata Internacional de La Plata e, no dia 10, da Regata Internacional dentro do Campeonato Sul-Americano das Escolas Navais, que será disputada no Tigre.

A regata do próximo domingo será em La Plata, distante 70 km de Buenos Aires, sendo que o embarque dos alvi-negros será às 8 horas de hoje, no Aeroporto Santos Dumont. O retôrno dos alvi-negros ocorrerá no dia 12 ou 13.

A delegação botafoguense está constituída por: chefe — Renato Borges; técnico — Alberto Vale; timoneiro — Jorge Marin; remadores — Willy Teiveira, Luís Caçador, Audifax Barbosa, Julião, Jonhson, Augusto Gutman, Antônio Roque, Raul Levino Medeiros Filho, Marcílio Paes, José Carlos Mastelo.

POLO AQUÁTICO

O goleiro Luís Daniel voltou ao Fluminense, transferindo-se de S. Paulo, fazendo ruir, com essa transferência, a pretensão da AABB que queria formar a mais forte equipe da cidade, pois, além de Luís, outros iriam para a AABB.

Gonzaga da Gama deu voto a JH

Um voto de louvor foi dado ontem pela Assembléia Legislativa da Guanabara, ao sr. João Havelange, voto êsse aprovado por unanimidade por proposição do deputado Gonzaga da Gama, pela eleição do conhecido desportista para membro vitalício da direção geral do Comitê Olímpico Internacional e bem assim pela indicação de João Havelange para presidente da FIFA, por proposta da França e que encontrou a melhor receptividade e imediato apoio dos demais países.

Na oportunidade o conhecido deputado Gonzaga da Gama destacou as qualidades do desportista, frisando que isso era uma nota marcante para o Brasil, que via um de seus filhos atingir tão alto pôsto no cenário esportivo mundial, como dirigente. A proposição do deputado Gonzaga da Gama mereceu aplausos do plenário quando da sua aprovação.

JAIR QUER LEVAR IVAIR PARA MILÃO

SÃO PAULO — O avante brasileiro Jair da Costa, hoje um dos mais famosos jogadores de futebol da Itália, e que está passando rápidas férias no Brasil, trabalha — segundo a Rádio Bandeirantes — sigilosamente para levar o avante Ivair, da Portuguêsa de Desportos para o seu clube, o Internazzionale, de Milão. O ponteiro direito, que foi reserva de Garrincha na Copa do Chile, está treinando diàriamente no Canindé. (DC-SP)

Técnico Tim:

Bangu é modesto, mas será o campeão

"Estamos nos aproximando do final do certame e o meu quadro continua à frente da classificação geral. Ainda bem, que não estão "inventando" no returno, que passamos apenos por adversários fáceis, e que vamos perder tudo nos jogos contra os chamados grandes. Vamos atuar na têrça-feira contra o Canto do Rio, depois teremos o Olaria, para então começar a série de partidas contra os chamados grandes, iniciando com o Botafogo e terminando com o Vasco da Gama. Por coincidência, empatamos com ambos por 1 a 1", disse Elba de Pádua Lima, (Tim), à nossa reportagem.

"Todos os dias indagam se realmente pretendemos ser campeões, como se aspirar êsse título fôsse um crime. — Claro que esperamos ser campeões, e se tudo correr como pensamos, vamos ganhar. Estão falando que damos sorte. Que eu não precisei fazer substituições na equipe, o que não é verdade, pois comecei com um ponta direita e acabei com outro, mudando para melhor. Tenho bons reservas, e ninguém precisa ficar torcendo para um ou outro jogador se contundir, pois a verdade, é que terei sempre alguém apto para o pôsto. Quem na cidade pode contar com um Romeu para entrar na meia cancha? E um Alencar para jogar na frente? Dito isto, está claro que afirmar que o Bangu não tem reservas, é tolice", adiantou o técnico bangüense.

ONZE CONTRA ONZE

"Outra coisa que é preciso que fique claro. Não faço muita questão de adversários. Quando um time joga realmente bem, com espírito de equipe, e cumprindo ordens do treinador, não perde nenhuma partida. Seja contra o "Arranca Têco" ou contra a Seleção do Mundo. Os jogadores banguenses são disciplinados e sabem da responsabilidade que têm nos ombros. Ganhar o campeonato é um desejo, não uma obrigação. Pode acontecer, e acho que nada seria mais justo. De qualquer forma, com um plantel modesto, estar o Bangu quase ao término do certame no primeiro pôsto, é uma prova de trabalho profícuo. Vamos continuar lutando, e se Deus quiser, colocaremos as faixas de campeões," concluiu Tim.

COLÔMBIA QUER VAVÁ E BELINI

SÃO PAULO — O Milionários, da Colômbia, pretende a contratação do zagueiro Belini, do São Paulo e do atacante Vavá, do Palmeiras, para tanto, o sr. Luiz Munoz Alvarez, secretário do clube colombiano já escreveu ao representante no Brasil, para que as primeiras providências sejam tomadas. (DC-SP)

As orelhas ARDEM

Notícias das bandas do estádio da Gávea dão conta que o treinador Flávio Costa está disposto a fazer mais uma modificação no time do Flamengo. De acôrdo com suas observações, o treinador Flávio Costa está disposto a retirar o meia Dida, do time, substituindo-o pelo centroavante Geraldo. Ontem estava-se comentando mais essa modificação, à porta do Cineac, quando o alvi-negro jornalista Geraldo Escobar, de atitudes e gestos rubro-negros, observou: "A única modificação que o time do Flamengo precisa é tirar o Flávio... qualquer um, serve!" — Quá, quá, quáááaaa...

•

Engraçado que o presidente do Flamengo, sr. Fadel Fadel, tenha reunido técnicos, auxiliares e jogadores, na Gávea, para saber o que está acontecendo com o time. Quem assistiu disse que Fadel Fadel reuniu o pessoal todo e perguntou: "O que houve com o time do Flamengo, domingo?" Foi aí que Gunnar Goranson respondeu: "Antes de fazer essa pergunta, presidente, senhorr devia fazer outra pergunta...". Fadel perguntou o que era. E Gunnar: "Senhorr devia perguntar: "O que houve com o time da Madurreira...".

•

Engraçadíssima foi a observação do ex-juiz Mário Gonçalves Viana, pelo microfone e da Rádio Guanabara, domingo passado, quando o juiz Amílcar Ferreira anulou o gol do Espanhol, coitado! E' o segundo que êles anulam. Já contra o Vasco foi a mesma coisa." Depois" "Acho que os nossos juízes pensam que o Espanhol, como não é brasileiro, não pode fazer gol... E' isso, pra êles, gol de "gringo" não vale...". Nacionalismo modêlo 1964.

•

A direção do Bangu está recusando a marchinha de Lamartine Babo em homenagem ao clube. Mandou, por isso, fazer um hino. Deve-se informar que a marcha de Lamartine nunca teve pretensão de ser Hino do Bangu. Era e sempre foi marchinha de homenagem a Bangu tal como as outras marchinhas. O Bangu é que, nesses anos tidos, nunca teve seu hino oficial. E Lamartine não tinha culpa. Fêz u'a marchinha que o Bangu repele! Há muito tempo eu não vi um pobre tão bêsta, meu Deus do céu...

•

A prova de que o futebol carioca está ruim. A prova que o futebol carioca está horrível. A prova de que o futebol carioca está caindo pelas tabelas deu, na segunda-feira, a delegação do Esporte Clube Bahia. Pois quando os jogadores baianos desembarcaram, falaram aos repórteres: "Viemos para vencer o Botafogo". Ontem, Serran comentava: "Puxa, até baiano chega no Rio botando banca".

•

A Môça dos óculos indiscutíveis foi almoçar, ontem, com o Wilson Figueiredo e a sua loura cabeleira de maestro em férias. Ela adorou! Interessante.

SUPER XX

Teatros e Boites
Programa para sua Noite

TEATRO COPACABANA
OSCAR ORNSTEIN apresenta em 5.º mês
BOEING BOEING
EVA WILMA - JOHN HERBERT em BOEING-BOEING com a participação especial de Francisco Cuoco e Carminha Brandão e ainda Marilia Celi e Leina Perelman de Camoletti. — Trad. de Elsie Lessa — Direção de Adolfo Celi.
Diàriamente às 21,30 horas, em ponto. Quinta-feira (vesperais a preços reduzidos) e Domingos, às 16 horas — Sábado às 20 e 22,15 horas.
INFORMAÇÕES — TELEFONE: 57-1818 (RAMAL TEATRO)
O TEATRO COPACABANA TEM LUZ PRÓPRIA

a PANELA tá FERVENDO
de WALTER PINTO
HUMBERTO CUNHA
M. GUIMARÃES
Teatro RECREIO
Diàriamente, às 20 e 22 horas. — Vesperais, quintas, sábados e domingos, às 16 horas — RESERVAS: 22-8164

SERVIÇO NACIONAL DE TEATRO
CAMPANHA DE POPULARIZAÇÃO DO TEATRO
"AS AVENTURAS DE RIPIÓ LACRAIA"
de FRANCISCO DE ASSIS
Direção de JOSÉ RENATO
Cenário e Figurinos de ANÍSIO MEDEIROS
Música de GENI MARCONDES
Elenco: Agildo Ribeiro, Alberico Bruno, Ari Christoni, Arthur Costa Filho, Agnaldo Rocha, Denoy de Oliveira, Francisco Milani, Ferreira Maia, Henrique de Amoedo, Luciano Carvalho, Milton Gonçalves, Olegário Holanda, Rodolfo Arena, Sidália Sales, Teresa Rachel, Walter Damasceno, Wilson Maux e Walter Tobias.
no TEATRO NACIONAL DE COMÉDIA - Res.: 22-0367
Diàriamente, às 21 horas — Aos domingos, às 16 e 21 horas. — Diàriamente, a partir das 19,30 horas, «show» circence em frente ao teatro

Bar Cangaceiro
APRESENTA
HELENA DE LIMA
SEGUNDA — TERÇA E QUARTA-FEIRA
&
ELIZETE CARDOSO
QUINTA — SEXTA E SÁBADO
Rua Fernando Mendes, 25 — «Show», 11,30 horas

BOTTLES BAR
Apresenta
JORGE BEN
o sucesso do momento
e os
COPA 5
Rua Duvivier, 37 - Tel. 57-1065

DE PAULA apresenta agora 2 SHOWS
A 1/2 NOITE EM PONTO "PARIS 1900"
com sensualíssimo «strip-tease» de ROSANA ROSSI
à 1,30 o grande show: "REMEMBER CINDERELA"
com as mais belas (e7 exclusivas) vedetes e «show-girls» do Rio Noturno
PIGALLE NIGHT CLUB Av. Atlântica, 1.424 - tel. 47-2438

LITTLE CLUB
APRESENTA
LÍVIO ROMANO
E
GASOLINA
ZÉ MARIA e seu conjunto
A MELHOR MÚSICA DAS NOITES CARIOCAS
Rua DUVIVIER, 37-L

* Bons corredores paulistas e cariocas vão salvar «Bento».
* Leilões do JCB terminaram com sucesso realmente notável.
* Comissão de Corridas poderá perdoar jóquei suspenso.

Pelo Miolo da Raia
Oscar Vareda

Muita fôrça está sendo feita para o "Bento Gonçalves" dêste ano apresentar campo legal. E' o jeito para salvar o fracasso do "sweepstake" que não pôde sair de maneira nenhuma. Muito movimento para levar até o Sul bons corredores da Gávea e Cidade Jardim.

Leigo, Palace e Don Bolinha estão com presença segura. Aqui do Rio vai Dunkerque, mas infelizmente Geitoso não poderá comparecer. Seu último fracasso a causa dêste "forfait", que positivamente não era esperado pelos gaúchos.

Enfim tudo faz crer que a grande carreira do próximo dia 17 possa reunir um campo dos melhores, apesar também da ausência lamentável dos uruguaios e argentinos.

Os leilões terminaram e com um sucesso que aqui pra nós, ninguém esperava. Cêrca de 101 produtos foram vendidos nos dois dias, totalizando apurados Cr$ 102.500.000,00, o que é quantia realmente respeitável.

O recorde da última noite pertenceu ao Haras Valente por intermédio de Louis, adquirido pelo Stud Las Vegas, por ...... Cr$ 2.400.000,00. Também os Haras São José e Expedictus estiveram em franca evidência, negociando seis dos oito produtos apresentados. A potranca Elora foi comprada por dois milhões e cem cruzeiros.

Diante da última exibição de Sonâmbulo, que voltou a perder para Zeu Caetano em situação pràticamente idêntica à da vez anterior, o jóquei A. G. Silva vai pedir reexame do seu caso na Comissão de Corridas.

NA BASE DO PARTICULAR: Sabemos que os comissários devem examinar com muita simpatia êste pedido do jóquei A. G. Silva, diante dos fatos que vieram à baila depois da segunda exibição do cavalo. Poderá, inclusive, a história terminar com um perdão.

Diante do horário de verão que está vigorando na GB o programa "Jóquei Clube" da Rádio Federal tem agora um nôvo horário de segunda a sexta-feira. Vai para o ar às 19.10. Aos sábados e domingos segue o horário normal das 20,10 horas.

Boato de ontem pela manhã na Gávea, adiantava que Leque não mais viria de São Paulo para correr o "Dérbi Clube" de domingo. A nota até ontem à tarde não tinha nenhuma confirmação.

Estamos recebendo mais um número da revista "Turfe e Fomento", editada pelo Jóquei Clube de São Paulo. Ótimo material, apresentação das mais bonitas e uma reportagem de alto valor dos Haras São José e Expedictus. O turfe carioca está precisando de uma publicação naqueles moldes.

ACOMPANHANDO — O flagrante nos mostra Rubens Carrapito, treinador de Ibérius, quando acompanhava o exercício do seu pupilo, manhã cedo. "Rubinho" pode faturar o prêmio maior do clássico "Derby Club", domingo.

Ibérius à vontade nos 3.200: chance maior no clássico

Foi recebido com o melhor agrado pelos turfistas o campo organizado para o Grande Prêmio "Derby Club", prova central na reunião de domingo próximo no Hipódromo da Gávea. O citado clássico, aberto a animais de quatro anos e mais idade, chamado na distância de 3.200 metros e com a dotação de .... Cr$ 1.200.000,00, reuniu onze inscrições e a sua disputa promete lances sensacionais, isto em razão da presença de excelentes corredores, estando mesmo presente um destacado representante do turfe bandeirante, o brioso Leque.

Este, mais Ibérius e Dunkerque, formam a linha de frente na importante prova, parecendo-nos mesmo, deva ser decidida entre êles a posição final no marcador. Entretanto, há de se reconhecer também com possibilidades vários dos restantes inscritos, notadamente Gurango, Umdo e o sulino Argonaço, êste, sempre uma possível surprêsa na raia leve. E não são pequenas as esperanças em Dingo, ad espeito da grama, e El Gustavo, animal que mostrou sensíveis progressos na última, quando arrematou logo atrás de Ibérius e Dingo, no handicap.

DECISÃO

Mas de um modo geral, respeitando-se as melhores de Ibérius e a alta classe de Leque, há de se esperar uma decisão entre os dois citados parelheiros, não devendo constituir surprêsa um domínio amplo de Ibérius sôbre o representante do turfe bandeirante, cuja exibição em julho, na Gávea, por ocasião da disputa do G. P. "Osvaldo Aranha" foi pouco convincente, eis que o alazão terminou em modesto quarto lugar, perdendo até para o apenas regular Bewitched.

Ibérius reapareceu auspiciosamente na Gávea, sábado último. Não corria desde junho, tendo marcado na derradeira apresentação no turfe de Cidade Jardim, onde terminou apagadamente numa carreira ganha pelo Pantheou. Nêsse intervalo de exibições, foi carinhosamente preparado pelo competente Rubens Carrapito, treinador que é sempre uma garantia aos apostadores. E "Rubinho", não desmentindo sua esplêndida classe na arte de cuidar, fêz retornar o filho de Wood Note, pronto para uma exibição destacada, vitoriosa.

E Dingo, também cuidado pelo correto e elegante profissional, igualmente se mostrou agradecido a uma excelente orientação, eis que terminou à escolta do companheiro de cocheiras, dando o melhor de seu rendimento na pista onde corre de verdade.

REPETIÇÃO

Ibérius, convém aqui recordar, já venceu no percurso de 3.000 metros, estando portanto à vontade na distância do clássico de domingo, aumentada em 20 metros no que diz respeito ao citado êxito. Tendo lucrado com o outirão de reaparecimento, para o qual possuía um exercício de 135 e linhas, na volta fechada, o filho de Wood Note aparece como o mais sério adversário do paulista Leque, parecendo-nos mesmo, venha a repetir o brilhareco recente.

Negrucho vitorioso no 'Derby Club': 62

Era no extinto hipódromo do Itamarati a melhor competição para os nacionais, permanecendo no calendário clássico, do Hipódromo Brasileiro, após a fusão. E voltará a ser disputado domingo próximo. O Grande Prêmio Derby Club foi realizado pela primeira vez em 29 de setembro de 1885, em 3.200 metros, com a dotação de 4 contos de réis, vencendo Boreas, da Candelária Aliança, conduzido por José da Rocha Franco, no tempo de 226. O percurso tem variado e foi durante anos em 3.800 e 4.000 metros, voltando, agora, à distância antiga, 3.200 metros. E terá a dotação de Cr$ 1.200.000,00.

GANHADORES

No Hipódromo Brasileiro, eis os vencedores do "Derby Club".

1932 Uberaba, J. Saffate
1933 Algarve, C. Fernandes
1934 Kosmos, A. Molina
1935 Mid, O. Ullôa
1936 Moacir, G. Costa
1937 Beltico, P. Gusso
1938 Ubaibás, R. Freitas
1939 Quati, A. Molina
1940 Aloze, J. Sousa
1941 Suez, R. Freitas
1942 Bagual, A. Alrran
1943 Batton, J. Caanles
1944 Salmon, D. Moreira
1945 Eldorado, J. Mesquita
1946 El Morocco, F. Irigoyen
1947 Heliaco, O. Ullôa
1948 Halcyon, O. Ullôa
1949 Guarar, A. Barbosa
1950 Martini, F. Irigoyen
1951 Radar, L. Diaz
1952 Fairplay, E. Castillo
1953 Acapulco, F. Irigoyen
1954 Quaai, L. Rigoni
1955 Quiproquó, J. Marchant
1956 Canaletto, F. Irigoyen
1957 Llemá, M. Silva
1958 Ulemá, M. Silva
1959 Verdugo, J. Marchant
1960 Xaveco, J. Ramos
1961 Zangado, L. Diaz
1962 Negrucho, D. Moreira

Sábado na Gávea

1º Páreo — Às 20,00 horas — 1.200 metros — Cr$ 250.000,00
Ks
1—1 Belanita .. 58
2 Belga .. 54
2—3 Bela Itália .. 58
4 Minha Colega .. 58
3—5 Maquette .. 58
6 Beduma .. 58
7 Pata Choca .. 58
4—8 Iava .. 58
9 Marquesa .. 56
" Novata .. 58

2.º Páreo — Às 20,30 horas — 1.300 metros — Cr$ 210.000,00
Ks
1—1 Sharmin .. 58
2 Dauphine .. 56
3 Ourobriga .. 54
2—4 Monjopina .. 58
5 Pinkie .. 54
6 Minha Boneca .. 54
3—7 Salgada .. 58
8 Nemésia .. 53
9 Pômira .. 54
4-10 Nagmar .. 58
11 Judy .. 56
12 Zulmira A. .. 56

3.º Páreo — Às 21,00 horas — 1.600 metros — Cr$ 280.000,00
Ks
1—1 Hudson .. 55
2—2 Confúcio .. 57
3 Palman .. 49
3—4 Cisne .. 53
5 Hullabaloo .. 51
4—6 Snowbird .. 53
7 Cadmo .. 52

4.º Páreo — Às 21,30 horas — 1.300 metros — Cr$ 250.000,00 (*Handicap Especial*)
Ks
1—1 Caoine .. 50
" Bacela .. 54
2—2 Comanchera .. 55
3 Toca .. 51
3—4 Olrada .. 60
5 Hedrinha .. 50
4—6 Também .. 52
7 Florana .. 50

5.º Páreo — Às 22,05 horas — 1.300 metros — Cr$ 210.000,00 (*Betting*)
Ks
1—1 Arauo .. 57
2 Furor .. 54
3 Sam Rival .. 54
2—4 Amalfi .. 58
5 Meu Chefe .. 56
6 Tote .. 52
3—7 Kaca-Mayaka .. 58
8 Garôto da Vila .. 54
9 Pater .. 56
4-10 Bauru .. 56
11 Aké Lá .. 54
12 Aviano .. 56

6.º Páreo — Às 23,40 horas — 1.300 metros — Cr$ 210.000,00 (*Betting*)
Ks
1—1 Macknever .. 58
2 Tio Ricardo .. 54
2—3 Pato Rouco .. 53
4 Barra Sêca .. 56
5 Nardal .. 54
3—6 Quilt .. 58
7 Caminito .. 56
8 Saxofona .. 56
4—9 Gepêto .. 58
10 Marco Polo .. 53
11 Zanzo .. 56

7.º Páreo — Às 23,15 horas — 1.200 metros — Cr$ 230.000,00 (Betting)
Ks
1—1 Bácaro .. 58
2 Bob Lee .. 58
3 Mahomé .. 56
2—4 Milano .. 56
5 Eucalipto .. 53
6 Hiléu .. 58
7 Dondoco (*) .. 53
3—8 Iforil .. 58
9 Guarany .. 53
10 Barlovento .. 58
11 Juaçu .. 58
4-12 Cadete Orion .. 58
13 Lago .. 50
14 Constellation .. 58
15 Nunsuch .. 58
(*) Ex-Ouvinte

Um premiado entre os estreantes

Seis animais estrearão nas corridas desta semana na Gávea, todos com anotação para a reunião de domingo. Entre os debutantes está o premiado Distrito, um filho de Minotauro e Tenerife, que alcançou sua primeira vitória em São Paulo, de onde chegou há pouco, estando alojado nas cocheiras do treinador Plácido Campos.

Eis a seguir a relação dos animais que atuarão pela primeira vez no turfe carioca:

MISS TURF — Fem., cast., S. Paulo (1-10-60), por Bold Street e Lucerna — Criador: Trasibulo Pinheiro de Albuquerque — Proprietário: O Criador — Treinador: Rubens Afonso Carrapito.

DURANDAL — Masc., alazão, S. Paulo (19-10-60), por Fort Napoleón e Tuyanna — Criador e proprietário: Haras São José e Expedictus — Treinador: Ernani Soares de Freitas.

MOUTARDE — Fem., cast., S. Paulo (9-8-59), por Simplon Express e Winistelli — Criador: Pascoal Couzo — Proprietário: Stud Baby Carlos — Treinador: Orlando Machado Fernandes.

DISTRITO — Masc., cast., S. Paulo (5-9-60), por Minotauro e Tenerife — Criador e proprietário: Haras Santa Teresinha — Treinador: Plácido Ferreira Campos.

PAPILLOTE — Fem., alazão, Paraná (2-10-60), por Tévere e Ripa — Criador e proprietário: Eurico Solanés — Treinador: Paulo Morgado.

BESAME — Fem., cast., R. G. Sul (3-2-60), por Best e Pantufla — Criador: Almiro Coimbra — Proprietário: Arlindo La Perla Muratore — Treinador: Alexandre Corrêa.

O treinador Manuel de Sousa, que é visto ao lado de Ernâni de Freitas, esboça um sorriso de plena confiança no êxito de Belanita, inscrita na prova inicial da reunião sabatina.

Páreo continua favorável a Belanita: difícil perder

A égua Belanita, que ainda é perdedora no turfe carioca, vai agora enfrentar sua melhor chance de vitória e não nos parece venha a perder essa excelente oportunidade de faturar mais gordo para o treinador Manuel de Sousa, que tem dado o melhor de sua indiscutível classe no preparo da filha de Fanatique, cuja posição é de retrospecto vivo na prova inicial da sabatina.

Perfeitamente enquadrada nos percursos curtos, bastando que se diga ter corrido três vêzes seguidas a distância de 1.200 metros, marcando sua derradeira intervenção nos 1.300, Belanita se destaca em chance no compromisso de agora, livre que estará de Poesia e Blondie, que a dominaram na última. Antes, a égua sulina escoltara a ligeira Ira, perdendo a posição de honra em diferença escassa e dando tremendo azar no arremate.

PLENA FORMA

Belanita, só conhece na Gávea o freio José Portilho, e vai novamente sob a direção do pilôto que está com a bola branca, o que é plena garantia ao seu melhor desempenho na tarde de sábado próximo. E a pupila de Manuel de Sousa atravessa fase áurea do treinamento, o que é fator dos mais importantes na conquista de uma vitória. Torcendo para não chover, embora tenha um segundo lugar na pista de areia pesada, Belanita é quase baroada desta falta, bastando que confirme as duas últimas exibições.

RIVAIS

A nossa melhor confiança não exclue, entretanto, a presença de adversárias perigosas, sendo maiores ameaças ao êxito da filha de Wood Note, a irregular Bela Itália, que chegou em ótima exibição na última e ainda Maquette, esta com cartaz igual ao de Blanita no Sul, e sendo levada com as melhores esperanças de reabilitação. As duas, contudo, parecem-nos mais à vontade ùnicamente para a decisão do segundo pôsto.

D. Garcia na ponta: S. Paulo

O pilôto Dendico Garcia, que vem liderando a estatística em sua classe, continua disparado nessa posição, tendo no momento 72 vitórias, contra apenas 48, registradas pelo freio Pierre Vaz.

Eis a seguir o panorama do turfe bandeirante, através os números:

JÓQUEIS:

DENDICO GARCIA	72
Pierre Vaz	48
João M. Amorim	47
Luís Rigoni	46
José Alves	39
H. C. Silva	36
C. Taborda	34
A. Boiino	33
I. Gonçalves	29
V. Pinheiro Filho	29
A. Artin	26
Selmar Lôbo	26
F. Irigoyen	23
L. B. Gonçalves	23
J. B. Olguin	22
C. Massoli	18
J. O. Silva Filho	18
P. Sobreiro	18
F. Peres	18
C. Lombardi, ap.	15

TREINADORES:

M. DE ALMEIDA	41
Esir Feijó	38
Juvenal B. Ivo	37
R. Rondelli	27
R. Oliveira Filho	26
L. V. Navarro	26
P. Gusso Filho	24
M. Signoretti	23
A. Magalhães	23
D. Henriques	22
J. Nascimento	22
C. Borges	21
J. B. Gonçalves	21
A. Molina	21
W. P. Mendes	20
F. Campozana	20
C. C. Cabral	20
P. Taborda	20
M. [illegible]	19

Pelé deve ao Impôsto de Renda Cr$ 37 milhões

O jogador Pelé é devedor ao Impôsto de Renda de Cr$ 37 milhões e Amarildo de .. Cr$ 14 milhões segundo foi dado a apurar entre os que executam a sindicância a dívida dos jogadores de futebol e bem assim de clubes ao Impôsto de Renda, sendo que na CBD a pesquisa está sendo das mais profundas atingindo a participação da seleções não só brasileiras como estaduais.

Por outro lado, ontem, o juiz da 14ª Vara Civel, mandou penhorar bens do Flamengo no valor de Cr$ 3 milhões a fim de garantir a ação que contra o clube da Gávea, move o advogado do jogador Gérson, salientando que essa importância é para garantir honorários do advogado e demais despesas da ação interposta pelo jogador para cobrança da percentagem a que tem direito na venda de seu passe ao Botafogo.

Resultados de ontem na Gávea

Antecipada para ontem em razão das homenagens ao "Dia do Comerciário", a reunião levada a efeito na pista de areia do Hipódromo da Gávea, apresentou os seguintes resultados:

1º PAREO — 1.000 METROS
1º ALOAN — M. Andrade
2º BABUCHA — G. Sancho
Não correu: Damigela
Vencedor 3) — Cr$ 35,00.
Dupla (24) — Cr$ 47,00.
Placês: do 1º colocado (3) — Cr$ 22,00; e do 2º (6) — Cr$ 40,00.

2º PAREO — 1.300 METROS
1º M. BUTTERFLY — F. Esteves
2º ETOILE BLANCHE — J. G. Silva
Vencedor (6) — Cr$ 50,00.
Dupla (23) — Cr$ 33,00.
Placês: do 1º colocado (6) — Cr$ 38,00; e do 2º (4) — Cr$ 28,00.

3º PAREO — 1.300 METROS
1º AL RINCONA — F. Esteves
2º AKATURBI — I. Oliveira
3º TROFA — O. Moura
Vencedor (1) — Cr$ 25,00.
Dupla (12) — Cr$ 29,00.
Placês: do 1º colocado (1) — Cr$ 11,00; do 2º (3) — Cr$ 12,00; e do 3º (5) — Cr$ 12,00.

4º PAREO — 2.100 METROS
1º MANE FOLORIANO — S. M. Cruz
2º AMBAR — A. Barroso
3º CANZONIERE — J. G. Silva
Vencedor (9) — Cr$ 177,00.
Dupla (24) — Cr$ 76,00.
Placês: do 1º colocado (9) — Cr$ 27,00; do 2º (3) — Cr$ 17,00; e do 3º (1) — Cr$ 12,00.

5º PAREO — 1.000 METROS
1º GORGT — J. A. Silva
2º FLAMEJANTE — L. Santos
3º VERSATIL — J. Machado
Vencedor (11) — Cr$ 36,00.
Dupla (24) — Cr$ 38,00.
Placês: do 1º colocado (11) — Cr$ 17,00; do 2º (5) — Cr$ 20,00; e do 3º 13) — Cr$ 53,00.

6º PAREO — 1.300 METROS
1º GALILEU — L. Santos
2º SHIA — J. Silva
Não correram: Sporting Life, Sabot e Patalou.
Vencedor (7) — Cr$ 139,00.
Dupla (14) — Cr$ 152,00.
Placês: do 1º colocado (7) — Cr$ 42,00; e do 2º (1) — Cr$ 19,00.

7º PAREO — 1.300 METROS
1º CABANHEIRO — D. P. Silva
2º INHO — J. Baffica
3º ANAVION — J. Portilho
Não correu: Ressalto.
Vencedor (1) — Cr$ 19,00.
Dupla (12) — Cr$ 39,00.
Placês: do 1º colocado (1) — Cr$ 11,00; do 2º (3) — Cr$ 20,00; e do 3º (5) — Cr$ 16,00.

Clínica de Hipertensão Arterial
CARDIOLOGIA
Drs. E. ARQUELLES SOUZA e VIVEKANANDA FONTES
Consultas com hora marcada
RUA HILARIO GOUVEIA, 66 — S/ 1.205 — Tel.: 36-4640

Leilões: duas noites de êxito nas vendas

Findos os leilões de produtos de dois anos, a potranca Entica, do Haras Mondesir, manteve a sua condição de mais alto preço nas vendas, eis que na segunda e derradeira noite dos pregões, nenhum outro animal logrou alcançar os Cr$ 2.600.000,00, cifra referente à aquisição da bonita filha de Alberigo. Aliás, pertenceu ao Mondesir as glórias do leilão de agora, pois alcançaram os seus produtos bons preços no correr do martelo.

Quick Boy, do Haras Belmont, foi o segundo nome em cruzeiros, pois o "Stud" M. M. J. Lopes, despendeu a soma de dois milhões e meio na compra do citado potro. Shawn, vendido na primeira noite ao "Stud" Monte Alegre, e Louis, do Haras Valente, adquirido pelo "Stud" Las Vegas, alcançaram dois milhões e quatrocentos, ainda merecendo destaque os nomes de Edione, do premiado Este, Eblis e Elora, todos beirando à casa dos dois milhões de cruzeiros.

O MENOR

Em contraposição, Fingard, considerado o mais modesto representante da safra enviada pelo Haras São Miguel, eis que foi apresentado ao leilão sem base inicial, registrou o menor preço das duas noites. Comprou-o, sem maior demora de ofertas o "Stud" Sidi, que pagou pelo nacional a modesta soma de duzentos mil cruzeiros. Dos restantes produtos do "São Miguel", apenas Fin de Nuit foi negociado, tendo sido arrematado pela importância de Cr$ 1.500.000,00, para o "Stud" Don Sérgio.

NÚMEROS

São expressivos os números finais do segundo leilão do ano em curso. E para melhor conhecimento aos interessados, passamos à divulgação de um quadro demonstrativo dessas licitações:

		Cr$
DIA 28		
Número de animais apresentados a licitação	74	
Número de animais arrematados	55	
Número de animais não arrematados	19	
Preço médio alcançado		1.075.000,00
Quantia total de arrematação		59.750.000,00
DIA 29		
Número de animais apresentados a licitação	69	
Número de animais arrematados	46	
Número de animais não arrematados	23	
Preço médio alcançado		1.150.000,00
Quantia total de arrematação		53.750.000,00
TOTAL GERAL DE ARREMATAÇÃO		
Dia 28 (1.º dia)		59.750.000,00
Dia 29 (2.º dia)		53.750.000,00
Total geral		113.500.000,00
TOTAL DOS LEILÕES REALIZADOS EM 1963		
Agôsto		44.700.000,00
Outubro		113.500.000,00
Total das vendas		158.200.000,00

Geitoso fica!

O treinador Paulo Morgado (foto) acaba de anunciar a desistência ao convite para enviar a Pôrto Alegre o cavalo Geitoso. Razão principal na ausência do filho de Arenoso à disputa do "Bento", é de estar o cavalo gaúcho muito corrido, vindo de fracassar até mesmo na areia, assim se justificando o repouso a que será submetido.

Domingo na Gávea

PRIMEIRO PAREO — Às 14,00 horas — 1.400 METROS — Cr$ 350.000,00 — (AREIA)
Ks.
1—1 Dercy .. 56
2 Miss Turf .. 56
2—3 Lady Brasília .. 56
4 Besame .. 56
3—5 Papillote .. 56
6 Irish Queen .. 56
4—7 Regialinda .. 56
8 Damice .. 56
9 Dona Margarita .. 56

SEGUNDO PAREO — Às 14,30 horas — 1.300 METROS — Cr$ 350.000,00
Ks.
1—1 Aripuana .. 56
2 Helna .. 56
2—3 Dardada .. 56
4 Lady Veneza .. 56
3—5 Happy Baby .. 56
" Quelle-Nuit .. 56
4—6 Tayakava .. 56
7 Ventimiglia .. 56

TERCEIRO PAREO — Às 15,00 horas — 1.500 METROS — Cr$ 230.000,00
Ks.
1—1 Que Fazer? .. 56
" Pirralha .. 54
2—2 Arnica .. 54
3 Icangá .. 54
3—5 Violenta .. 56
6 Felina .. 54
7 Faliamota .. 54
4—8 Otíjia .. 56
9 Peggy .. 56
10 Mariensl .. 56

QUARTO PAREO — Às 15,30 horas — 1.000 METROS — Cr$ 280.000,00
Ks.
1—1 Pinheiral .. 57
2 Relance .. 53
2—3 Pandanus .. 57
" Qwal .. 57
3—4 Byng .. 57
5 Miraqueta .. 57
6 Purus .. 53
4—7 Cartago .. 57
8 Tio Guimarães .. 57
9 Lord Sabiá .. 57

QUINTO PAREO — Às 16,05 horas — 3.200 METROS — Cr$ 1.200.000,00 — (Grande Prêmio "Dérbi Clube")
Ks.
1—1 Leque .. 60
2 Balsão .. 62
2—3 Iberius .. 62
" Dingo .. 60
" Gurango .. 62
3—4 Lord Vermouth .. 62
" El Gustavo .. 60
5 Argonaço .. 62
4—6 Dunkerque .. 50
7 Umdo .. 62
8 Intruja .. 60

SEXTO PAREO — Às 16,35 horas — 1.400 METROS — Cr$ 280.000,00
Ks.
1—1 Sabreur .. 57
2 Vovô Maciel .. 57
2—3 Sério .. 57
4 Club Money .. 57
3—5 Inox .. 57
6 Balmain .. 57
7 Ocegrande .. 57
4—8 Sanjo .. 57
9 Squill .. 57
10 Bronquinho .. 57

SÉTIMO PAREO — Às 17,10 horas — 1.400 METROS — Cr$ 80.000,00 — (BETTING)
Ks.
1—1 Guadalupe .. 57
" Homita .. 57
2—2 Volânia .. 57
3 Bistrala .. 57
4 Primula .. 57
3—5 Rivabola .. 57
6 Moutarde .. 57
7 Helen Dear .. 57
4—8 Harmônica .. 57
9 Ramania .. 57
10 Mazza .. 57

OITAVO PAREO — Às 17,45 horas — 1.300 METROS — Cr$ 230.000,00 — (BETTING)
Ks.
1—1 Alight .. 55
2 Poraqui .. 56
3 Crooner .. 55
4 Bellamour .. 54
2—5 Hartim .. 58
6 Don Metralha .. 58
7 Acelerador .. 56
8 Extend .. 54
" Londoner .. 54
3—9 Quickestep .. 58
" Passo Rápido .. 56
10 Quatrocentão .. 58
11 Montecatini .. 56
" Maçarico .. 54
4-12 Baile .. 58
13 Gabardo .. 58
14 Belo Antônio .. 56
15 Quarante .. 56
" Va-T-En .. 54

NONO PAREO — Às 18,20 horas — 1.400 METROS — Cr$ 350.000,00 — (AREIA) — (BETTING)
Ks.
1—1 Marítimo .. 56
2 Happy Kid .. 58
3 Distrito .. 56
2—4 Durandal .. 58
5 Uraçu .. 56
6 Fantail .. 56
3—7 Querion .. 56
8 Ramadan .. 56
" Derpacho .. 56
4—9 Evreux .. 56
10 Dag .. 58
" Deba .. 65

Diario Carioca

Rio de Janeiro, quinta-feira, 31 de outubro de 1963

Repto de Dagoberto contra senador que acusou o DCT

"São inverídicas, infantis e intrigantes as acusações do senador capixaba Jeferson de Aguiar, feitas da tribuna do Senado, de que existe no DCT um plano de comunização do país, e que importantes departamentos do órgão estejam entregues a comunistas".

A afirmação foi feita, ontem, pelo coronel Dagoberto Rodrigues, diretor do Departamento de Correios e Telégrafos, em entrevista coletiva que concedeu em seu gabinete. O coronel entregou aos jornalistas cópia da carta que enviou ao senador Artur Virgílio, que fêz a defesa da autarquia no Senado, expondo as "difamações encomendadas do senador do Espírito Santo". Os ataques à sua administração, feitos pelo sr. Jeferson de Aguiar, foram caracterizados pelo coronel Dagoberto com "uma coincidência, visando confundir a opinião pública, no exato momento em que o govêrno inicia a execução do Plano Nacional de Telecomunicações".

PLANO E' CAUSA

Referindo à um trecho do discurso do senador Jéferson, em que o parlamentar diz que "a leucemia política é observada no DCT, onde o diretor-geral, coronel Dagoberto Rodrigues, está comprometido com uma série infindável de irregularidades graves", o coronel Dagoberto declarou o seguinte:

"A leucemia de que em parte ainda padece o DCT, não é a que se refere o sr. Jéferson de Aguiar. A leucemia que há muito vem atacando o nosso Departamento, é o abandono, a falta de verbas, o obsoletismo de equipamento, sôbre o que o sr. Jéferson de Aguiar jamais se debateu no Senado".

Mais adiante, disse o coronel Dagoberto Rodrigues, que "tôda a intriga, forjada e encomendada do senador capixaba, tem como fundamento especial combater o Plano Nacional de Telecomunicações e a EMBRATEL (Emprêsa Brasileira de Telecomunicações), que dará ao país um perfeito sistema de telecomunicações".

REPTO

O coronel Dagoberto Rodrigues enumerou, um a um, os pontos do discurso do senador pessedista, considerados "intrigantes e antinacionais", desmentindo a cada um dêles, e fazendo um repto ao sr. Jéferson de Aguiar, para que prove o que disse "em qualquer lugar e ocasião que deseje".

Desmentiu o diretor do DCT qualquer irregularidade, quanto ao uso de verbas, afirmando: "O Departamento não tem dinheiro nem para suas responsabilidades, muito menos para se roubar".

INCOERENTE

Afirmou ainda que o senador Jéferson foi incoerente quando o chamou de comunista e disse, ainda, que praticava irregularidades no setor financeiro do Departamento.

Justificou: "Se sou comunista, como disse o parlamentar, não teria interêsse em enriquecer, especialmente roubando do DCT, pois a minha primeira atitude seria renunciar a qualquer fortuna, como provê o comunismo".

COMPRA DE LONAS

Segundo declaração do coronel Dagoberto Rodrigues, "igualmente inverídica é a afirmativa do senador de que o Departamento de Correios e Telégrafos adquiriu lona pelo preço de 800 cruzeiros, quando poderia ser comprada por 200 cruzeiros, com lucro para o vendedor".

Disse que "não é verdade que o comerciante Paulo Lofredo impõe preços elevadíssimos para os fornecimentos do DCT, porque a firma, de que faz parte essa pessoa, vendeu no corrente ano a importância de 700 mil cruzeiros, importância insignificante para o montante das compras de material do Departamento".

Depois de citar, desmentir e exigir provas de todos os trechos do discurso em que o senador Jeferson de Aguiar acusa a administração do DCT, o coronel Dagoberto Rodrigues disse que esperava que "a verdade fôsse restabelecida, para o bem da tranqüilidade e do desenvolvimento nacionais".

Por fim, o diretor-geral do DCT fêz menção a "certa imprensa" que deu muita publicidade, inclusive com editoriais, ao discurso do senador capixaba, dizendo que estava "apenas interessada em intranqüilizar o país".

Dagoberto desmente

Na foto, o coronel Dagoberto Rodrigues, diretor-geral do Departamento de Correios e Telégrafos, concedendo entrevista para desmentir as acusações que foram feitas à sua administração pelo senador Jérferson de Aguiar.

PE do Exército no Monumento aos Mortos

Uma Companhia do Batalhão de Polícia do Exército, em cerimônia a ser realizada às 12 horas de amanhã, substituirá, no Monumento Nacional aos Mortos da Segunda Guerra Mundial a Companhia de Polícia do Quartel General da 3.ª Zona Aérea, que durante o mês de outubro, prestou honras militares ao túmulo do soldado desconhecido.

FAO confiante:

Maiores as esperanças de solucionar a fome mundial

"Existem fatôres novos que permitem maior confiança na solução do problema da fome e da desnutrição e entre êles está a certeza de que a assistência aos países atrasados se converteu em um princípio estabelecido da política entre as nações mais desenvolvidas".

Assim afirmou o sr. Binay Ranjan Sen, diretor-geral da FAO, resumindo as conclusões do Congresso Mundial de Alimentação, ocasião em que frisou ser verdade "que ainda falta estabelecer princípios que assegurem uma distribuição equitativa da carga, ainda que carga não seja a palavra certa; e a participação de todos os países na tarefa de reconstrução internacional".

TRIBUTAÇÃO INTERNACIONAL

Salientou que "no entanto, o fato mesmo da aceitação do princípio da ajuda internacional sugere que talvez não esteja distante o dia em que se considerará lógico estabelecer um sistema progressivo de tributação internacional similar ao que se aplica em escala nacional, se bem que seja possível que, por razões jurídicas, se determina contribuição em vez de tributação".

TRABALHO CONJUNTO

Prosseguindo disse o sr. Binay Ranjen Sen que "êste histórico Congresso chega, agora, ao seu fim, apesar de que não seja um fim mas antes um começo; o começo de um nôvo esfôrço mundial na luta contra a fome. Tomamos a medida da situação que enfrentamos; discutimos a estratégia e a tática da batalha que estamos desenvolvendo; e renovamos a nossa solene promessa de trabalhar juntos para suprimir a fome".

TRIBUNAL DA HISTÓRIA

"Mas tudo isso será inútil se não atuarmos — continuou — pois neste caso iremos para um desastre de proporções que ainda hoje não podem ser previstas. Encontramo-nos frente ao tribunal da história. Não deixemos que as futuras gerações nos acusem de não têrmos atuado quando ainda tínhamos tempo de fazê-lo. Que desta grande assembléia vá aos povos do mundo, a mensagem de que podemos e devemos libertar-nos da fome no que nos resta de vida".

AJUDA MULTILATERAL

Quanto à ajuda internacional, o Congresso reconheceu novamente, que todos os países são independentes e que essa assistência é tão benéfica para quem a presta, como para quem a recebe. Manifestou-se partidário de que, no futuro, seja incrementado ao máximo a ajuda multilateral, principalmente através das Organizações das Nações Unidas, como a melhor garantia de que essa ajuda estará livre de "considerações políticas e comerciais". Foi discutida, também, a questão da utilização dos atuais excedentes alimentares de alguns países, como "capital" de ajuda para impulsionar o progresso econômico e social no mundo em geral.

Rebelião do DF: Decretada a prisão de 9 militares

O juiz José Bezerra Filho, titular da Primeira Auditoria da Marinha, decretou, ontem, a prisão preventiva de nove militares envolvidos na rebelião dos sargentos", ocorrida, no princípio dêste mês, em Brasília.

São os seguintes os apontados: suboficial José Campelo de Araújo, sargentos João Gomes Bezerril, José Medeiros Dantas, Lair Cornélio Romão, Ademar Nicácio da Silva, Joel Inácio dos Anjos, José Conceição Dantas, cabo José Conceição Viana e o marinheiro José Cordeiro Valdeci.

Argélia e Marrocos cessam fogo para resolver impasse

BAMAKO-MALI — Marrocos e Argélia iniciaram discussões para pôr fim nos conflitos no Deserto do Saara, decidindo suspender fogo à partir de amanhã.

O presidente argelino, Ben Bella, e o rei do Marrocos, Hassan I, reuniram-se sob a presidência do imperador da Etiópia, Heile Sallessie, no palácio do presidente de Mali, Medibo Keita, ficando decidida a criação de uma zona desmilitarizada na região do Saara, onde se desenrolam as lutas armadas.

COMISSÃO

Apos a ordem de cessar fogo, amanhã (meia-noite de 1 para 2 de novembro, na África do Norte), às tropas em litígio vão abandonar o território conflagrado, para a criação de uma zona desmilitarizada. Com a cessação de fogo, uma comissão africana de conciliação examinará as reclamações dos dois países.

Por outro lado, fontes diplomáticas ocidentais demonstraram receio de que se continuar a ajuda do bloco comunista à RAU sobrevenha uma corrida armamentista na África do Norte, estendendo o conflito argelino-marroquino além de seus limites atuais. (UPI-TRP-DC)

1 mês de prorrogação para o racionamento por quotas

O Conselho Nacional de Águas e Energia Elétrica prorrogou até o próximo dia 30 de novembro o racionamento por quotas de energia na Guanabara.

A deliberação resultou de reunião havida, ontem, entre os membros do Conselho, quando se apreciou pedido naquele sentido da Rio-Light, e está contida na Resolução 2.821, que foi dada à divulgação pela Coordenação do Racionamento de Energia Elétrica: "Não obstante, os cortes de circuito continuarão suspensos pelo menos até segunda-feira, quando deliberaremos sôbre a possibilidade de suspendê-lo definitivamente" — asseverou aquêle órgão

REGISTROS

Foi registrada, ontem, em Barra Mansa, a vazão de 190 metros cúbicos por segundo no Rio Paraíba do Sul, o que, segundo informações da Coordenação do Racionamento, ainda pode sustentar o abastecimento à Guanabara. Em comparação com as reservas do ano anterior, existe, entretanto, um deficit de mais de 100 metros cúbicos/segundo.

A reprêsa de Lajes, que anteontem registrou o nível de 397,17 metros, ontem marcou mais quatro centímetros. O nível normal da reprêsa é de 432 metros, aproximadamente.

A Guanabara vem recebendo ajuda da Usina de Piraquê de, aproximadamente, 180 mil kwts.

RIGOR

Por outro lado, a Coordenação informou que vem sendo mantido o mesmo rigor nas punições contra o consumo em excesso. Sem poder dar com precisão a quantidade de assinantes punidos, a Coordenação informou que «ainda é bem grande o número dos punidos».

O almirante Miguel Magaldi, do Conselho Nacional de Águas e Energia estêve, ontem, no Espírito Santo, onde acompanhou as aplicações das restrições, para possibilitar à inauguração da Companhia Ferro e Aço, pelo presidente João Goulart, hoje, na capital. A emprêsa entrará como consumidora pesada no abastecimento do Estado.

Um Sol na Terra

Destinado a submeter a testes os materiais e instrumentos empregados em naves espaciais, êste possante aparelho produz artificialmente as condições de radiações solares semelhantes às encontradas no espaço exterior. Aprovado, o mecanismo já está em uso nos laboratórios do Centro de Pesquisas Espaciais Goddard, nos Estados Unidos.

Operação de pára-quedista em Gericinó

Pela primeira vez, na América do Sul, realizou-se o lançamento de uma viatura «Reo», de 2,5 toneladas, de bordo de uma aeronave «C-119», no campo de Gericinó, o que demonstrou, mais uma vez, a alta evolução tecnica da nossa tropa de pára-quedistas.

O lançamento foi realizado como encerramento oficial do Curso de Dobragem, Manutenção de Pára-quedas e Suprimento pelo Ar (DOMPSA) do Núcleo da Divisão Aeroterrestre, que tem como diretor o major Mário Nelício dos Santos, instrutores: capitães Jorge da Costa Medeiros e César Cesarino e monitores os sargentos Reis, Albuquerque, Ronaldo, Montesanto e Portilho.

JÚBILO

A operação foi assistida e comemorada com grande júbilo pela oficialidade e praças do NuDAet, tendo à frente o seu comandante, general Pinheiro e o chefe do seu Estado-Maior, coronel Mafra e ainda oficiais alunos do ECEMAR.

O major Nelicio e o capitão Medeiros são oficiais citados pela imprensa lacerdista como implicados no atentado-farsa contra o governador da Guanabara.

Associação Cristã Mundial elegeu católica para vice

A brasileira Marli Barros foi eleita para o cargo de vice-presidente da Associação Cristã Feminina Mundial, que será ocupado por uma católica pela primeira vez, em 100 anos.

Marli Barros retornou ontem ao Rio, tendo declarado, ao desembarcar no Galeão, que a eleição, realizada durante o ultimo Congresso das Associações Cristãs Femininas, em Copenhague, mostra que o "ecumenismo recomendado pela Santa Sé já está sendo pôsto em prática".

JÚBILO

Prosseguiu afirmando que sua eleição para um cargo de direção na Associação Cristã Feminina Mundial foi celebrada com justificado júbilo pelos círculos católicos, pois esta entidade, em 100 anos, sempre teve sua orientação destacada pela atuação dos adventistas e protestantes, embora as entidades coligadas de todo o mundo pautem suas atividades pela moderação e aceitação de associadas de tôdas as religiões.

Falando sôbre o congresso de Copenhague, disse que foram tomadas importantes resoluções, entre as quais a de apoiar integralmente às resoluções da mulher e à sua participação na diminuição da tensão mundial, tanto religiosa como política.

CONCLUSÕES DA PRIMEIRA PÁGINA

Amauri: . . .

as informações a respeito são diversas. Destacou que «não indaguei e nem me preocupa a filiação política dos trabalhadores e, como democrata, respeito e admiro os que têm definição», ao ser indagado sôbre se partilhava do pensamento de que os líderes sindicais paulistas que orientam a greve são comunistas.

Salientou haver mantido contatos com o comandante do II Exército, general Constant Beviláqua, «por sinal, muito amistosos e úteis», frisando não ter à Fôrça Federal agido contra os trabalhadores. Declarou que, se houver necessidade, retornará a São Paulo, «mas ao govêrno federal não cabe mais nenhuma ação, já que é a Justiça do Trabalho que está investida do poder de deliberação sôbre as reivindicações dos trabalhadores».

JUREMA

Ao ministro Abelardo Jurema, da Justiça, foi dada pelo presidente João Goulart a missão de entender-se com o secretário de Segurança de São Paulo visando o fim das prisões, dos espancamentos e das invasões de sindicatos por parte da polícia paulista, bem como a libertação dos trabalhadores aprisionados em conseqüência da greve.

Os srs. Jurema e Amauri Silva disseram que «o govêrno considera legítima a reivindicação dos trabalhadores paulistas».

RELATÓRIO

O ministro Amauri Silva entregou, no seu encontro com o presidente da Rapública, relatório sôbre as gestões conciliadoras que desenvolveu em São Paulo e prestou informações recentes sôbre as perspectivas dos acontecimentos, desencadeados pela greve.

AUDIÊNCIAS

O sr. João Goulart, que passou a manhã de ontem em seu sítio, em Jacarepaguá, e à tarde em seu apartamento, em Copacabana, chegou ao Palácio das Laranjeiras por volta das 16,30 horas.

Recebeu em audiências e despachou com os srs. Expedito Machado, Evandro Lins e Silva, Abelardo Jurema, Amauri Silva, Osvaldo Lima Filho, Badger Silveira e Nei Galvão, entre outras autoridades.

CGT oficializa . . .

de funcionar a partir da zero hora de amanhã.

QUINHENTAS PRISÕES

SÃO PAULO — Enquanto não é encontrada nenhuma solução para a greve, com o ministro do Trabalho transferindo o impasse à Justiça, a maioria das indústrias continuam paralisadas e cresce a mais de 500 o número de operários detidos.

Na capital, o movimento paredista cresce acentuadamente e aos gritos de "viva a greve" e "a greve continuará", uma grande massa de trabalhadores se concentrou em frente ao TRT. Em Santos, a paralisação é completa com os sindicatos da orla marítima em estado de alerta, dispostos a pararem o pôrto, caso a polícia acentue a violência aos trabalhadores. No interior, o movimento é menos intenso. No ABC, afetou sòmente algumas indústrias. No parque fabril de São Bernardo do Campo, inclusive na indústria automobilística, o comparecimento foi total. Em Santo André e São Caetano do Sul, é baixo o índice de faltosos.

A CONCILIAÇÃO

Uma multidão de operários concentrou-se, ontem, em frente ao TRT para assistir o início do julgamento, pelo Tribunal, da primeira audiência da instrução e conciliação. O presidente do Tribunal, dr. Hélio Guimarães, declarou que na audiência marcada para as 17 horas não seria abordado o problema em têrmos de acôrdo entre industriais e industriários, mas apreciar sòmente se a CNTI é competente para propor dissídios. Contudo, a despeito de notícias em contrário, a Secretaria do Tribunal informava à reportagem que todos os processos seriam apreciados, conjuntamente, na reunião de ontem.

Enquanto isso mais de 8 mil homens das diversas categorias funcionais da Secretaria da Segurança Pública continuavam em ação nos 32 distrito policiais da cidade. Até a madrugada de ontem, a DOPS efetuara aproximadamente 500 prisões e encaminhado os detidos ao presídio do Hipódromo. O general Aldevio Barbosa de Lemos, secretário de Segurança Pública, declarou que "emprega mais ou menos 5.000 homens e 400 viaturas, sòmente em São Paulo. O DOPS, que supervisiona o desenrolar dos acontecimentos, mantém em reserva choques capazes de, rapidamente, deslocarem e debelar qualquer surto de maior resistência ou grandeza".

ADEMAR

O governador Ademar de Barros, falando à reportagem, afirmou que "a greve dos industriais paulistas foi articulada por elementos agitadores especiais que vieram de fora para subverter a ordem pública em São Paulo. Os trabalhadores que desejam trabalhar terão total e completa cobertura das autoridades policiais". Esclareceu, finalmente, que confia no espírito patriótico dos operários e que o movimento não terá longa duração sendo esperada prontamente uma solução conciliatória.

O Comando Geral da greve que inicialmente se havia instalado no Sindicato dos Metalúrgicos, mudou-se para local ignorado. Numerosos piquetes foram organizados pelo Comando e enviados às portas dos estabelecimentos fabris. Contudo, a polícia mobilizou 11.200 homens sòmente no período urbano da capital, percorrendo as ruas e bairros efetuando diversas prisões.

A reportagem apurou no Comando do II Exército que as tropas estão em prontidão, mas não intervirão nos acontecimentos a não ser que tenham ordens superiores para tanto. Consideram as autoridades militares federais que os elementos de que dispõe o govêrno do Estado são suficientes. — (TRANS-DC)

Bispos terão . . .

VOTAÇÃO

As decisões foram adotadas em cinco votações separadas sôbre certas questões destinadas a conhecer os pontos de vista dos padres católicos dois assuntos que foram objeto das mais amplas controvérsias durante os debates do Concílio sôbre um documento que trata da estrutura da Igreja.

Quatro das propostas trataram da questão de declarar os bispos constituídos em "colégio episcopal", com o "direito divino" de agir em associação com o Santo Padre na formulação da doutrina católica e o govêrno dos assuntos da Igreja. A quinta proposta tratou da Ordem dos Diáconos, e obteve a maior percentagem de votos: 1.589 a favor e 525 contra.

TRADUÇÃO

Por outro lado a Comissão Central do Concílio, atendendo a pedidos que lhe vinham sendo feitos desde a primeira fase do mesmo, no ano passado, determinou que seja imediatamente instalado, dentro da Basílica de São Pedro, um sistema de traduções simultâneas dos debates, a fim de que todos os participantes compreendam as discussões. Também foi solicitado aos colégios internacionais que forneçam alguns estudantes, diàriamente, para a competente tradução.

APOIO AO EPISCOPADO BRASILEIRO

Em palestra dedicada aos intelectuais romanos, o dominicano padre Chenu declarou que a linha do episcopado brasileiro é decisiva e sintomática para o futuro do Concílio Ecumênico. Afirmou que houve uma transformação quase radical na maioria dos padres do Brasil durante o intervalo das sessões conciliares. Segundo opinou, êsse amadurecimento dos representantes latino-americanos será decisivo para o bom êxito do Concílio.

TRANSFERÊNCIA

Tomando em consideração sugestões apresentadas por vários bispos, foi transferida para os dias 6 a 7 de novembro vindouro a reunião do Movimento de Educação de Base, que estava marcada para os últimos dias dêste mês.

CONFERÊNCIA DE GUERRY

Monsenhor Guerry, especialista em ação católica e laicato, proferirá uma conferência na "Domus Mariae", dedicada aos prelados brasileiros participantes do Concílio Ecumênico. O "Conciábulo", órgão interno da "Domus Mariae", que funciona sob a direção de D. Alberto Gaudêncio Ramos, propôs a celebração de missa pontifical, com a presença de todos os bispos brasileiros, em memória dos falecidos D. Ranulfo Farias, D. Inácio del Monte e D. Luís de Nadal. O ofício religioso deverá ser celebrado durante a semana comemorativa de "Finados"

MÚSICA SACRA

Também foi votado, ontem, no Concílio, a parte final do capítulo dedicado à liturgia, referente à música sacra. Na emenda aprovada estimula-se a adaptação e o uso da música nativa em obras católicas e missionárias na África, na Ásia e na América Latina. — (UPI-Asapress-DC).